AHORA 10 BECAS PARA COSTEAR SUS ESTUDIOS!!! INFORMESE EN SUS TIENDAS AMIGAS Manaco

PRESENCIA

MATUTINO FUNDADO EL 28 DE MARZO DE 1952

AÑO XXII- Nº. 5.665 - LA PAZ, BOLIVIA, MARTES 12 DE MARZO DE 1974- 12 PAGINAS- $b. 2.00

AHORA 10 BECAS PARA COSTEAR SUS ESTUDIOS!!! INFORMESE EN SUS TIENDAS AMIGAS Manaco

Depuración de extremistas se hará en Frente Popular

El Ministro del Interior confirmó la denuncia de su Subsecretario Freddy Vargas, en sentido de que en cargos gubernamentales y en los partidos del Frente Popular Nacionalista existe infiltración de elementos de la extrema izquierda. El Frente Popular Nacionalista, por su parte, anunció que pedirá la colaboración del Ministerio del Interior para proceder a la depuración en sus filas, en tanto que Falange Socialista Boliviana puso a disposición del mismo Ministerio las planillas de los militantes a cargo de ese partido, para lograr la identificación de los extremistas de izquierda.

El Subsecretario del Interior, Freddy Vargas, denunció en Cochabamba que se había detectado la infiltración de extremistas de izquierda en cargos del gobierno y en los partidos que integran el FPN. Esta denuncia, que provocó sorpresa y espectativa, fue seguida por la que hizo ayer el Ministro del Interior, Cnl. Juan Pereda Asbún, confirmando la que hizo su Subsecretario.

"La técnica de los rojos es encubrirse militando en partidos políticos que se encuentran en función de gobierno", dijo el Ministro Juan Pereda Asbún, a tiempo de afirmar que se hará una depuración, previa investigación de cada caso, a fin de que tanto los funcionarios como los militantes del Frente Popular Nacionalista coincidan en su esencia nacionalista.

Añadió que se conocen nombres de muchos extremistas infiltrados y que estos serán objeto de una investigación. Añadió que los partidos políticos tienen que hacer lo posible para controlar a su militancia e identificar a los enemigos incrustados en sus filas.

FRENTE POPULAR

El Secretario General del FPN, Jaime Ponce Caballero, al admitir la posibilidad de tal infiltración, anunció que hoy se pondrá en contacto con el Ministro del Interior para encaminar una acción coordinada en procura de depurar las filas de aquel organismo suprapartidario. Señaló que los partidos del FPN deberán por su parte, investigar la situación de su militancia.

"El extremismo izquierdista no cejará en sus intentos de crear una situación permanente de convulsión en nuestro país, sobre todo teniendo en cuenta la situación geopolítica de Bolivia", dijo Ponce Caballero a tiempo de señalar que el extremismo busca nuevos caminos para su acción política revolucionaria, luego de su derrota en la guerrilla rural y destrucción de su maquinaria operativa en las ciudades.

Explicó que la infiltración del extremismo en las instituciones y partidos políticos, forma parte de su guerra psicológica para buscar el deterioro del gobierno, afirmó que existe decisión para afrontar todo riesgo y desbaratar, nuevamente, todo intento subversivo del extremismo.

"Las declaraciones del Ministro del Interior -añadió Ponce- tienen implicaciones graves que debemos desentrañar. Cualquier infiltración en los altos niveles de conducción de los partidos, sería muy fácil de detectar, porque la conducta de los dirigentes y su alineacion ideológica es largamente conocida".

Anunció que el FPN pedirá la colaboración del Ministerio del Interior "para que nos ayude a detectar esa infiltración, a fin de eliminar radicalmente a todo agente del extremismo mimetizado en nuestras filas".

Al señalar que instruirá a los partidos del FPN, en sus niveles de dirección, para que investiguen a sus militancias, expresó que "Habrá que desenmascarar a quienes, amparados por ciertos fueros sociales, actúan junto al extremismo de izquierda o hacen de tontos útiles o de ingenuos aprovechables".

FALANGE

El Secretario Regional de FSB en La Paz, Alfonso Guzmán Arqueros, mediante nota dirigida ayer al Ministro del Interior, puso a disposición de este "los presupuestos donde se encuentra la nómina de los funcionarios de la administración Pública, en los ministerios y entidades a cargo de su partido".

La nota del dirigente falangista añade que el Ministro del Interior "en todo momento contará con nuestro decidido apoyo, siendo de esperar que el MNR, nuestro aliado en el FPN, proceda en la misma forma".

NIÑOS HERIDOS.- Mytho, (Vietnam) 11.- Varios niños survietnameses que se salvaron de la muerte en el violento ataque Vietcong a Cai Lai, reciben atención médica en el hospital local. Más de 60 niños fueron muertos o heridos en el incidente. (Radiofoto AP, especial para PRESENCIA)

Paulo VI agradece labor en Año Santo

-Llegó enviado especial del Papa-

nseñor Corrado Bal- enviado especial de VI, llegó al país para ar la gratitud y afecto to Padre por la labor realiza en Bolivia en la del éxito de la cele- del Año Santo. La de Monseñor Balducci nde toda la América la inició en el Brasil y tuirá en México durante nos días de marzo. Un con la misma misión dio de Roma hacia el

LIVIA

Comité Arquidiocesano az se reunió el sábado recibir a Monseñor ci, pero difíciles en ombinaciones aéreas ron su llegada ese día. ayer, el enviado es- fue debidamente in- to de todos los trabajos idades desplegadas en s por los Comités al. Arquidiocesano y ano con relación al Año que fue proclamado por to Padre el 10 de junio pasado en Pentecostes.

ilustre visitante, ro del Comité Central ño Santo, dijo a ENCIA que se en- a satisfecho de su arri- Bolivia, "país que no pero del que me llevo

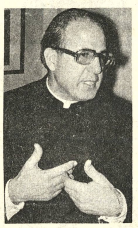

Monseñor Corrado Balducci, enviado especial del Papa Paulo VI.

la mejor impresión". Resaltó la sencillez, la bondad y la religiosidad de la gente boliviana. Tuvo expresiones de admiracion por la topografía de la inmensa altiplanicie que de pronto rompe su uniformidad y se hiende en una policromía bondonada donde se desarrolla una gran ciudad".

De La Paz pasará a otros capitales latinoamericanas y despues de visitar Sud América, pasará a Centro América, para terminar su periplo en México, único país de América del Norte que visitará. En otra oportunidad se hará lo mismo en Estados Unidos de América y el Canada, dijo el enviado episcopal.

OBJETO DE SU VISITA

Monseñor Corrado Balducci informó que su gira por América Latina se debía al deseo del Papa Paulo VI de hacer llegar su reconocimiento y su simpatia a quienes tanto están haciendo por la realizacion del Año Santo. "El Santo Padre, expresó, quiere llegar a todos los lugares del mundo católico para manifestar este sentimiento de gratitud y cariño para las personas que, interpretando los alcances de la idea del Año Santo, concretan esta labor en todos los paises. Esta vez, añadió Monseñor Balducci, el Santo Padre quiere salir del centro a la periferie".

DESARROLLO DEL AÑO SANTO

El prelado que nos visita por pocas horas -en cada país permanecerá un maximo de dos días- explicó que el Año Santo se desarrolla en tres etapas: La primera de preparación y se realizó de junio a diciembre de 1973. Segunda etapa es de celebracion en cada país y tiene lugar el presente año. Se trata, dijo, de una etapa muy importante porque comprende a todos los fieles del mundo entero. La tercera etapa es de celebracion en Roma, donde está el Vicario de Cristo y tendrá lugar el año 1975 Se espera para entonces peregrinaciones del orbe cristiano, incluyendo a los hermanos separados. Estas concentraciones en la capital del cristianismo ha de incrementar la fe de los propios católicos en su religión; en el lugar donde el espíritu de los apóstoles fortalecerá los sentimientos ecuménicos de los católicos.

En Roma, añadió Monseñor Balducci, se concretará el ecumenismo iniciado por el Santo Padre en Jerusalen , en la historica entrevista que sostuvo con el Patriarca Atenágoras.

Confirman reunión Banzer-Pinochet

DE JANEIRO, 11 (AP).-Federico Willoughby, ado de Prensa de la Presidencia chilena, admitió hoy que los presidente de Chile y BOLIVIA se reunirán esta na, durante la ceremonia de toma de posesión del tal Ernesto Geisel, nuevo presidente de Brasil.

La información de Jornal do Brasil, Willoughby dijo l presidente chileno Augusto Pinochet está muy in- do en hacer contactos con todos los Jefes de Estado espera asistan a la ceremonia, y una reunión con el lente de Bolivia Hugo Banzer sería muy interesante. LIVIA y Chile rompieron relaciones hace doce años.

nezuela érez asume la residencia, hoy

ACAS, 11 (AP) - Venezuela inicia un trascendental perio- su corta vida democrática al tomar posesión mañana el ente Carlos Andrés Pérez, quién enfrentará el reto de er una creciente inflación en medio de una bonanza pe- sin precedente.

namico político de 51 años de edad al recibir mañana el no del presidente social cristiano Rafael Caldera, contará el control del Congreso nacional sino también con los es recursos económicos que haya tenido gobernante al-

sobrios actos de transmisión de mando también marcan el o al poder de Acción Democrática, partido mayoritario a gobernado a esta nación durante diez de los 15 años de racia continua en esta nación petrolera de 11 millones de antes.

esentantes de 26 naciones, que incluyen a seis vicepresi- seis cancilleres, la esposa del Presidente estadounidense rd Nixon y más de un centenar de embajadores especiales, án a las ceremonias que se inician mañana a las 09.00 será la segunda vez consecutiva en que un presidente á el poder a otro que ha ganado las elecciones en entación de un partido de oposición. El presidente saliente a recibió el gobierno en 1969 del hoy exiinto Raúl Leoni.

rimeros indicios dados por el gobierno entrante lo ubican de izquierda moderada y decidido a invertir grandes en cumplir la promesa de luchar contra la pobreza, el y alto costo de la vida.

enfrenta una de las decisiones más trascendentales en la olítica y económica de la nación, como es la de la alización de la multimillonaria industria petrolera que está en un 95 por ciento manejada por empresas ex- as.

residente entrante ha dicho que en los dos primeros años obierno se tomará la decisión sobre la nacionalización de ustria petrolera que este año producirá ingresos a ela calculados entre los 6.000 y 10.000 millones de dólares.

artido Social Cristiano, que mañana pasará a ser el al de la oposición, ha presentado un proyecto de ley para ionalización de la industria petrolera al igual que el iento Electoral del Pueblo, una agrupación minoritaria uierda. Pero el Congreso está controlado en ambas as por Acción Democrática, el partido que apoya a Pérez.

uanto a política exterior, Pérez ha manifestado su deseo cionar el diferendo limítrofe con Colombia y delimitar las aritima y submarina de las dos naciones en el Mar Caribe.

z obtuvo la presidencia con un porcentaje de 48,77 por del electorado que representan más de dos millones de ifra considerada como la más alta lograda por candidato en los últimos 15 años.

z, descrito durante la lucha electoral como un hombre mbatió los movimientos guerrilleros urbanos y rurales samente durante el gobierno del Presidente Rómulo ourt como Ministro del Interior, aparece ahora como un de mentalidad flexible ante las débiles extremas da y derecha.

a tengo una actitud más flexible porque las cir- ncias son diferentes, dijo recientemente.

el reto más difícil que afrontará Pérez es el de una ada inflación, que según sus propias declaraciones, pro- ahora una considerable alza en el costo de la vida.

bservadores han considerado que el costo de la vida fue los factores que pudo haber influido más en el for- iento que orientó su campaña hacia una decidida lucha ucionar ese problema. Pérez expresó que aunque subirá se propone mejorar los ingresos de los venezolanos para enten con los recursos suficientes para afrontar la in- Actualmente los ingresos per cápita son de 1.236 dólares, los más altos de Latinoamérica.

ctual gobierno mediante subsidios y congelación de ha tratado de contener el aumento del costo de la vida sido de un nueve por ciento anual, según las cifras es, pero posiblemente más alto de acuerdo a lo dicho por ticos de oposición. Sin embargo, se considera que la in- en Venezuela es la menor de todo el continente ano.

Sigue subiendo la cotización del estaño

La cotización del estaño siguió subiendo ayer en la bolsa de Nueva York, que cerró la jornada con $US. 4,06 y medio dólares la libra fina.Esa suma implica una subida de puntos en relación al precio record de la semana pasada: $US. 4.04 por libra.

Segun nuestra agencia AP los precios de los metales llegaron ayer a los siguientes niveles:

NUEVA YORK, 11 (AP).- Precios de hoy de metales no ferrosos:

ANTIMONIO: 1,04 dólares la libra, NUEVA YORK.

COBRE, .6815--, 6925 centavos la libra, CONNECTICUT.

PLOMO, .19 centavos la libra NUEVA YORK.

CINC, .31 | 2--, 32 centavos la libra, SAN LUIS

ESTAÑO, 4,06 1/2 dólares la libra NUEVA YORK.

MERCURIO, 295 dólares el frasco, NUEVA YORK.

PLATA EXTRANJERA, 5,200 dólares la onza, NUEVA YORK.

A nivel oficial

Contradicciones sobre el control de precios

El problema de la persistente escalada de precios de artículos esenciales, así como la imposibilidad de mantenerlo en niveles que no afecten a la economía popular, dió lugar a opiniones contradictorias por parte de autoridades del gobierno. Al margen de encontradas versiones sobre si hay o no hay control de precios, estos han continuado subiendo y creando incertidumbre y angustia en los hogares de una gran mayoria de los bolivianos.

La falta de una lista oficial de precios de productos alimenticios ha impedido efectuar un control efectivo en los mercados donde las vendedoras impusieron a sus productos precios arbitrarios y excesivos, que han sido originados por el "libre juego de la oferta y demanda" expresó ayer el Intendente Municipal Walter Robles, en declaraciones hechas a Radio Panamericana.

Horas más tarde, el mismo Intendente Municipal contradiciendo su anterior declaración, refutó al Jefe de la Oficina de Control de Precios de la Municipalidad, Job Oviedo Vargas, indicando que este funcionario no tenía conocimiento de la lista de precios vigentes aprobada por el Ministerio de Industria y Comercio, y que la ley de la oferta y demanda en los precios de artículos de consumo, fue "una tergiversación" de la posición de ese Ministerio.

Job Oviedo había declarado que el libre juego de la oferta y demanda acordada por la Junta de Control y Fijación de precios, impidió ejercitar un control estricto en los mercados, y que la acción de los efectivos municipales se limitó sólo al control del orden y peso de los artículos.

El Intendente Walter Robles dijo a Radio Panamericana que "el sistema de la oferta y demanda" impuesta por autoridades del Ministerio de Industria y Comercio ha "anulado la acción de la Municipalidad" y se ha visto impedido de controlar el alza de los precios en artículos de consumo esencial y, por lo tanto, sancionar drásticamente a los comerciantes y vendedoras de los mercados públicos.

POSICION DE LA JUNTA DE CONTROL DE PRECIOS

Por su parte, el representante del Ministerio de Finanzas ante la Junta de Control de Precios, Dr. Francisco Guzman Arredondo manifestó que dicha junta "no ha autorizado ni aprobado el libre juego de la oferta y demanda", ya que dicha autorización significaría negar la existencia de autoridades en el país.

El Fiscal de Defensa de la Economía Popular, Rolando Simbrón, afirmó que tambien como integrante de la Junta de Control de Precios, no ha participado en ninguna reunión en que se haya decidido dejar el precio de artículos de primera necesidad a la libre oferta y demanda.

SUBCOMISION TECNICA PARA NUEVOS ESTUDIOS DE PRECIOS

Al término de una reunión realizada anoche y que concluyó a las nueve horas, autoridades del Ministerio de Industria y Comercio informaron que se había resuelto formar una Subcomisión Técnica para en el plazo de una semana estudie la nueva estructura de costos y precios de artículos de consumo popular.

SIGUEN VIGENTES PRECIOS ANTERIORES

Hasta que la Subcomisión emita su fallo sobre los nuevos precios, el Ministerio de Industria y Comercio ha establecido como vigentes para artículos de consumo esencial, los anteriormente fijados. Sobre cuya base se ejercerá un estricto control en los mercados y se sancionará drásticamente el abastecimiento.

La Subcomisión Técnica está integrada por representantes de los Ministerios de Industria y Comercio, Agricultura, Alcaldía Municipal y Dirección Nacional de Estadística.

RECEPCION.- Caracas, 11.- Una guardia de honor recibe a la señora Pat Nixon cuando ésta desciende del avión que la condujo desde Washington para asistir a la transmisión del mando presidencial, mañana martes. Carlos Andrés Pérez asumirá la presidencia. (Radiofoto AP, especial para PRESENCIA)

Junta chilena combatirá pobreza y desocupación

SANTIAGO DE CHILE, 11 (AP).- Las Fuerzas Armadas recordaron hoy sus seis meses en el poder con una ceremonia protocolar donde el presidente de la Junta Militar, General Augusto Pinochet, dio cuenta de la marcha del gobierno.

En un discurso pronunciado ante autoridades civiles y militares y el cuerpo diplomático en la sede provisoria del gobierno, Pinochet afirmó que la misión primordial de la Junta es encarar la pobreza entregando fuentes de trabajo, dentro de un orden social disciplinado donde impere Dios, la patria y la justicia.

Afirmó que la situación actual de Chile es como si se viviera un período de post guerra después de un hecho bélico desastroso.

Afirmó que la Junta Militar firmó "sin una declaración de los principios del gobierno chileno para dar a conocer normas doctrinarias y filosóficas que nos inspirarán para cumplir el objetivo que le ha asignado el destino (a la Junta).

Hoy nos hallamos en presencia de un estado despolitizado, situación que Chile, no había conocido por más de un siglo y que es necesario mantener, afirmó Pinochet.

Después del golpe militar que el 11 de septiembre pasado derrocó al presidente marxista Salvador Allende fue clausurado el congreso, puestos fuera de la ley los partidos izquierdistas que apoyaban a Allende y declarados en receso indefinido los partidos que fueron opositores.

Asimismo quedaron prohibidas todas las elecciones y borrados los registros electorales con alrededor de 4.5 millones de inscritos, en este país de 10 millones de habitantes.

Pinochet dijo que el orden y la disciplina han provocado un aumento en la producción en estos últimos seis meses lo que le permitia afirmar que la grave crisis será superada en un plazo menor al previsto.

Reunión del CIES

Positivo balance económico de América Latina en 1973

QUITO, 11 (AFP) - América Latina experimentó significativos avances económicos en 1973, con un crecimiento del 7,4 por ciento de la tasa real del producto interno bruto (PIB), contra un 6,8 por ciento en 1972.

Esta afirmación la hace el Comité Interamericano de la Alianza para el Progreso (CIAP) en un informe que presentó a la Novena Reunión Anual del Consejo Interamericano Económico y Social (CIES) que se inició hoy aquí.

Expresa el informe que el crecimiento logrado en Latinoamerica en 1973 fue distribuido a través de la región en forma más pareja que en años anteriores.

El aumento per cápita fue de un 4,5 por ciento en 1973 y un 3,9 por ciento en 1972. El aumento del último año es considerado "impresionante" por el CIAP.

En 16 de 22 paises, cuya población representa aproximadamente el 90 por ciento del total de habitantes de los paises latinoamericanos, miembros de la OEA, el ingreso per cápita aumentó aproximadamente en más del dos por ciento durante 1973, dice el informe.

Si se considera solamente a los paises que tienen el 85 por ciento de la población total, es decir a todos excepto Barbados, BOLIVIA, Chile, El Salvador, Haiti, Guatemala, Jamaica, Nicaragua, Paraguay y Uruguay, el ingreso per cápita registra un aumento del tres por ciento o más en el último año.

Chile y Uruguay que habian experimentado un bajo crecimiento en 1972, sufrieron estancamiento o empeoramiento en 1973.

Anota que durante 1973, los niveles satisfactorios registrados en 1972 se mantuvieron o mejoraron en 17 paises donde vive casi el 90 por ciento de los habitantes de los estados miembros de la OEA, con exclusión de los Estados Unidos.

El Secretario General de la OEA, Galo Plaza manifestó que "la adaptación del sistema interamericano a las realidades de un mundo en transición demanda paciencia, esfuerzo y visión".

"Es motivo de satisfacción para todo el continente que las tasas de crecimiento económico de América Latina subieran considerablemente en 1973, no sólo en algunos de mayores recursos, sino en casi todos los paises". Sin embargo, advirtió que "dicho crecimiento deberá alcanzarse a través de varios años".

TODO EN ORDEN.- Leeds, Gran Bretaña, 11 (AP) - Mineros británicos hacen el signo de "todo en orden", mientras se preparan a regresar a una mina en Yorkshire. (Radiofoto AP, especial para PRESENCIA)

Bolivia firmará acuerdo sobre el río Pilcomayo

ASUNCION, MAR 11 (AFP).- El Paraguay firmará en breve un acuerdo con Argentina y BOLIVIA para el futuro aprovechamiento del río Pilcomayo, frontera natural al oeste de los tres países, según lo anunció hoy la cancillería.

La Comisión Nacional de la Cuenca del Pilcomayo viene estudiando la firma del acuerdo con expertos de las Naciones Unidas que colaborarán en los próximos estudios técnicos, indicó un vocero de la cancillería.

Argentina y Bolivia firmaron en la semana pasada un acuerdo similar con el fondo especial de las Naciones Unidas para continuar los estudios sobre la Cuenca del Pilcomayo y su futuro aprovechamiento, incluyendo el hidroeléctrico.

El río Pilcomayo nace en las estribaciones andinas de BOLIVIA y desemboca en el río Paraguay frente a Asunción, siendo una frontera natural de este país con Argentina en la zona oeste.

Urge la rehabilitación de camino Sucre-Camiri

SUCRE, 11 (PRESENCIA).- La carretera que une Sucre con la capital petrolera Camiri requiere de fondos especiales para su rehabilitación, una vez que las torrenciales lluvias causaron destrozos de magnitud que podrán ser reparados en el transcurso de los próximos dos meses.

Esa la explicación del Ing. Ives Chumacero, a su retorno del lugar donde se produjeron los derrumbes. "En los 17 años que trabajo para el Servicio de Caminos, no ví desastre de las dimensiones que puede apreciarse ahora entre El Rosal y Monteagudo, cerca de 40.000 cubos se vinieron abajo, mezclados con maleza y mazamorra, que hace más difícil el trabajo de las máquinas", dijo el Ingeniero distrital del SNAC.

PASO DE EMERGENCIA

A fin de permitir el transporte de centenares de personas que deben viajar desde Sucre a las provincias, se ha logrado la apertura de una ruta provisional, "inestable y peligrosa", recomendándose la mayor prudencia a los conductores. El paso está abierto sólo para movilidades pequeñas. La habilitación de esta ruta de emergencia fue posible con el intenso trabajo de las 10 unidades pesadas que actualmente se encuentran en la zona, las que tuvieron que ser sometidas a turnos extraordinarios.

Según Ives Chumacero, el equipo resulta insuficiente, razón por la que solicitará la dotación de maquinaria adicional y la asignación de recursos especiales para la reconstrucción de alcantarillas, construcción de muros y reposición de varios kilómetros de plataforma.

SOLUCION INTEGRAL.

El problema del camino Sucre-Monteagudo-Camiri no será resuelto únicamente con la dotación de mayor maquinaria, "Se hace necesario incluirlo dentro de un programa de mejoramiento general, donde se ofrezca servicio de transporte estable y en buenas condiciones".

La carretera actual y estrecha y sinuosa no es de las más adecuadas para unir provincias, cuyo potencial agrícola-ganadero está siendo cada vez más aprovechado. En Monteagudo funciona la Cooperativa Nacional Desgrasadora (CONALDE) y se encuentra el importante campo petrolero de Piraimiri. Pronto ingresará en funcionamiento el gaseoducto Monteagudo-Sucre, y serán instaladas varias cabañas de repoblamiento porcino. Las provincias Luis Calvo y Hernando Siles, comunicadas por la misma carretera que conduce hasta Camiri, son las más importantes en la producción ganadera y agrícola.

"La necesidad de un mejoramiento radical está plenamente justificada, y los últimos problemas nos permitieron apreciar la verdadera importancia de esta ruta", dijo el Ing. Chumacero.

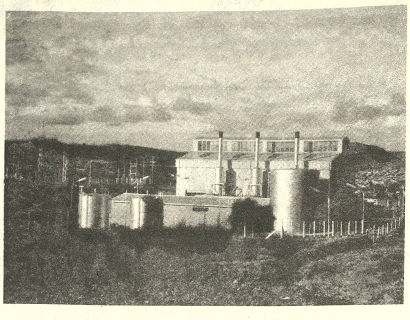

ARANJUEZ.- La planta térmica de Aranjuez, Sucre, se encuentra en estado experimental Se cuenta con otras dos plantas similares, en el mismo lugar, que proveen de energía para el consumo de Sucre y Potosí.

Reanudan en Trinidad la guerra a la especulación

—TRINIDAD, 11 (PRESENCIA) - La Alcaldía en su lucha contra la especulación, el agio y el ocultamiento ha determinado poner en vigencia las disposiciones del gobierno que, mediante R. S. 13948-7, obliga a todo el comercio poner listas de precios en lugares visibles y establece las sanciones para quienes cometen delitos en la comercialización.

El Alcalde Sr. Humberto Velarde, ha manifestado que su lucha será intransigente y drástica contra quienes se aprovechen de esta oportunidad de escasez, para explotar al pueblo.

La determinación ha interesado mucho a la gente y se espera que sea verdaderamente efectiva, porque hasta el presente, aunque el Intendente da precios como el arroz de $b. 9.- por kilo, en todos los lugares donde se expende se hace a $b. 10.-, lo mismo sucede con otros artículos, para los que se ha fijado un precio y por los que se cobra más. Esta arbitrariedad y abuso, fue calificada de "explotación de los comerciantes inescrupulosos y sinverguenzas", que serán sancionados, por Jorge Rioja, que ocupa la Intendencia; en otros artículos se ha manifestado que no existen y que en este caso tienen "comercio y venta libre".

Lo grave de esta situación es que el comerciante, cuando se hace prevalecer la disposición, inmediatamente crea un a escasez artificial para exigir lo que le conviene.. Así sucedió con el arroz, que desapareció en los días posteriores a su nuevo precio, para reaparecer a la venta en condiciones deficientes, desde luego, a costo oficial.

En un medio donde las mismas autoridades denuncian estas irregularidades y donde se ha comprobado que más del 90 % de los comerciantes incumplen con la ley y son pasibles a sanciones; donde el control determina lo legal, pero donde el expendedor hace lo que quiere, la campaña que ha emprendido que el Alcalde y que se ha venido esperando, es verdaderamente algo que satisface porque también "es hora de que ponga atajo a tanto sinverguenza", como ha venido llamando el pueblo a esta ola de especulación, en que se tiene que soportar pacientemente porque no hay más a donde recurrir.

Hay artículos de lujo, entre los cuales está la leche, cuyo precio, para una "capital ganadera", sin la pasteurización, con impurezas y "bautizada", la botella cuesta $b. 3.- (menos de un litro). la leche en polvo, con el recargo correspondiente y de un libra, cuestra $b. 35 (Klim) el plátano por racimo a $b. 40.- y $b. 0,50 por unidad; el zapallo (joco), el kilo $b. 5.- la uva $b. 30.- el kilo; amén de otros, que ponen en serios aprietos a las amas de casa, quienes a su vez exigen mayores asignaciones.

Argentina nombró un nuevo cónsul para Villazón

POTOSI, 11 (PRESENCIA).- Alejandro Carlos Badaraco, asumirá a fin de mes las funciones de Cónsul de la República Argentina en Villazón, Provincia Omiste del Departamento de Potosí.

La nueva autoridad consular reemplazará a Justino Mario Riobó, quien desempeñará funciones en la Embajada de su país en Quito, Ecuador.

Justino Mario Ruibó, durante sus labores consulares, ha mantenido cordiales relaciones con Potosí, habiendo prestado eficiente cooperación de acercamiento y de intercambio.

La autoridad consular cesante, en notas dirigidas a las autoridades potosinas, agradece por la cooperación recibida y hace votos por un creciente intercambio en pro de la amistad boliviano-argentina.

Se organiza en Sucre "festival de otoño"

SUCRE, 11 (PRESENCIA).- Con el atractivo titular de "Festival de Otoño", circula en esta ciudad el primer escrito informativo que da cuenta de la preparación de un espectáculo artístico folklórico - costumbrista para el 31 de marzo, como otro número dedicado a conmemorar el CCCL aniversario de la Universidad de Chuquisaca.

El Festival tendrá como escenario la Plaza 25 de Mayo, cuyas arterias y espacios verdes servirán para instalar los diferentes stands de exposición de trabajos manuales, modelado, pintura y artesanía en general.

Al mismo tiempo, se desarrollará un concurso de conjuntos folklóricos instrumental - vocales, y otro de bailes típicos chuquisaqueños, como ser la cueca, el bailecito y el zapateado. Los diferentes restaurants servirán durante el desarrollo del festival típicos platos criollos como chorizos y picantes.

El Comité de Desarrollo tendrá a su cargo la exposición de flores y plantas ornamentales, que serán vendidas junto a macetas decoradas con motivos incaicos.

Este primer festival, según los organizadores, podría convertirse para lo sucesivo en una muestra de arte y cultura, constituyendo un motivo de turismo dentro y fuera de la región.

Diferentes objetos típicos de la región, como ser tejidos, tallas de madera, vaciado de bronce e instrumentos musicales serán expuestos y vendidos junto a postales de Chuquisaca, "que podrán ser enviadas en el instante como una correspondencia conmemorativa."

Otros stands venderán producciones discográficas del repertorio nacional y se instalarán juegos y atractivos para mayores y niños.

El "Festival de Otoño" es otro número importante dentro del programa de actuaciones que se prepara para la celebración del 350 aniversario de la Universidad de San Francisco Xavier, fundada el 27 de marzo de 1624.

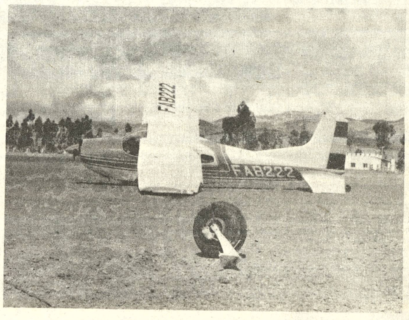

PERCANCE.- Una avioneta de la Fuerza Aérea sufrió un percance en el aeropuerto de Lajastambo, cuando cumplía servicio entre Sucre y Camiri. Las consecuencias no fueron graves, los dos pasajeros y el piloto salieron ilesos.

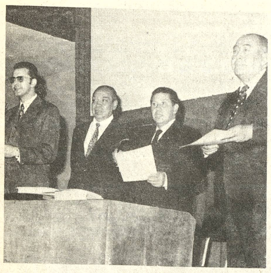

CURSILLO.- El R.P. Antonio Gausset se dirige a la concurrencia durante la clausura de un curso de actualización en que participaron 280 maestros de Sucre. El curso fue dictado por profesores del Departamento de Curriculum del Ministerio de Educación.

R.R.P.P. Nº 45|74.

UNIVERSIDAD BOLIVIANA

UNIVERSIDAD MAYOR DE SAN ANDRES
FACULTAD DE CIENCIAS JURIDICAS, ECONOMICAS Y SOCIALES

CARRERA DE TECNICO SUPERIOR EN COOPERATIVISMO

Se convoca a inscripciones para los cursos de Técnico Superior en Cooperativismo, bajo las siguientes condiciones y requisitos:

POSTULANTES

1º.- Los alumnos de las Carreras de Sociología y Servicio Social, como Carrera intermedia.
2º.- Todos los bachilleres que hubieren vencido el Exámen de Ingreso a la Universidad.
3º.- Los profesionales con Título Académico.

INSCRIPCIONES

4º.- Las inscripciones se realizarán en la Carrera de Sociología, de acuerdo al Calendario Académico de la Facultad de Ciencias Sociales, de horas 9 a 13 y de 17 a 20.

HORARIO DE LOS CURSOS

Mañanas: 7 a 13
Tardes: 15 a 21

5º.- Informaciones complementarias sobre contenido, programación y otros detalles, se proporcionarán en la Secretaría de la Coordinación de Sociología - Piso 12 del edificio Central de la UMSA.

La Paz, Marzo 6 de 1974

Dr. Carlos Serrate Reich
DECANO

Vo. Bo.
Dr. Luis Fernando Valle
STRIO. GENERAL UMSA

Inundaciones en provincia Daniel Campos de Potosí

POTOSI, 11 (PRESENCIA).- Las contínuas lluvias caídas en las últimas semanas han ocasionado serios daños en varias zonas rurales de la Provincia Daniel Campos del Departamento de Potosí.

El Subprefecto de la Provincia, Policarpio Bello, proporcionó la información dando cuenta que los perjuicios son considerables en las comarcas de Palaya y Tamancaza.

"En Palaya -dice el Subprefecto- alrededor de 200 habitantes han sufrido daños de consideración. La quinua que se tenía como reserva se ha visto dañada, habiéndose perdido casi 500 quintales de este producto".

En cuanto a los cultivos de la quinua, el informe subprefectural sostiene que 60 hectáreas han sido inutilizadas, ocasionando serios daños al campesinado.

En la localidad de Tamancaza, seg[ún el Sub]prefecto Bello, las [...] afectadas en un 20[...] una iglesia se derr[umbó por las] lluvias.

Finalmente, [...] provincial de Llica [...] Daniel Campos, [...] como nunca, el salar [...] ha visto con una ele[vación de ...] cms. de altura, [...] el cruce de vehícu[los ...] capital de la Provin[cia ...] y hacia Oruro.

"Nuestros c[ultivos de] quinua son los que [...] perjudicados y no se [...] hacer a la fecha" [...] Subprefecto, añad[iendo que] hace un llamado a [las autori]dades departam[entales y] nacionales, para que [...] cooperación del cas[o].

Vice Rector se hizo cargo de Universidad de Sucre

SUCRE 11, (PRESENCIA).- Oswaldo Guardia Palma, Vice Rector de la Universidad de San Francisco Xavier de Chuquisaca, se hizo cargo de la conducción académico-administrativa de la institución por delegación de funciones hecha mediante Resolución por el Rector, Luis Rivera Cortez, quien se dedicará exclusivamente a la preparación de los festejos del 350 aniversario.

Existe intensa actividad en las diferentes comisiones que integran el Comité preparatorio. del aniversario. A fin de lograr mayor efectividad en el desarrollo del extenso programa que se prepara y debiendo asumir un rol de importancia durante el mismo, el Rector Luis Rivera Cortéz confió al Vice Rector el funcionamiento de la Universidad.

INAUGURACION DE LOS FESTEJOS

Carlos Alberto Salinas Baldivieso, ex- Rector de la Universidad y prestigioso internacionalista, inauguró el programa de conmemoración con una conferencia dictada en el Salón de Honor, sobre el Tema: "La Universidad de San Francisco Xavier a través de sus 350 años."

Creciente de ríos en Santa [Cruz] causa inundaciones en el [...]

MAGDALENA 11 (PRESENCIA).- La creciente de las aguas que en forma notoria se observa en la jurisdicción de la provincia, proviene por efecto del golpe de agua que se produce por descogestionamiento desde las cabeceras de los ríos que con otros nombres atraviesan territorio del departamento de Sa[nta Cruz]. En el Beni toman [...] de Blanco, Itonama, [San] Martín y no por las llu[vias del] mes pasado fueron [...] de torrenciales y que [...] muchos días han ces[ado ...] se suman las [...] numerosos lagos qu[e se han] rebasado, se han es[...]

SE VENDE

Vagoneta "Plymouth" modelo [...] de lujo. 9 asientos. 14.000 km. [...]dos.

Precio $b. 180.000.00 al contado. Ref: Avenida Montes 768, hor[as de] oficiana.

Té en bolsitas
AMANCAY
estomacal
* ACIDEZ
* ULCERAS
* INDIGESTION
* INAPETENCIA

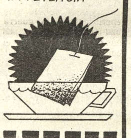

• Excelente fórmula Vegetal - Aromática
• Garantia absoluta
VENTA EN FARMACIA

EMPRESA NACIONAL [DE] FERROCARRILES

CONVOCATORIA A PROPUESTAS No. V-[...]
VESTUARIO GESTION 1974

Se invita a los comerciantes e industriales [...] tengan interés en proveer ropa de tra[bajo ...] presentar sus ofertas de acuerdo al siguie[nte detalle]:

Overoles tipo jardinero, tipo maquinista, c[...] azul y plomo, dril blanco, lona de 12 oz., ma[...] serv. doméstico, guantes de cuero para trab[ajo], abrigos de paño, gorras de servicio y calzados [...]dición.

El Pliego de Condiciones y Especificacion[es se en]cuentra a disposición de los interesados en la [...] Adquisiciones, calle Bolívar Nº. 616, 2º. piso, Ca[...] La Paz.

Las propuestas con todos los requisitos de La[...] presentarse hasta horas 18. -- del día 10 de [...] presente año.

La Paz, 5 de marzo de 1974.

GERENCIA ADMINISTRATIVA

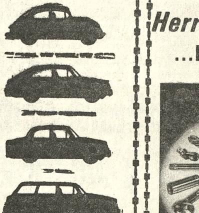

Especialidad en Volkswagen, reparación de motores y otros servicios.

Desabollado y pintado. Repuestos y pinturas de origen Alemán.

Descuentos especiales.

Servicio de emergencia.

Técnicos especializados. Compra y venta de vehículos VW.

Man Spricht Deutsch
English spoken.

Estación de Servicios Wolfsburg Ltda.
Avda. 6 de Agosto esq. Pinilla No. 284-
Telf. 41986

Herramientas Snap-on
...la solucion a sus problemas

PIDA HOY UNA DEMOSTRACION
LINALE & WEISS S. A.

CAJA COMPLEMENTARIA DE SEGURIDAD SOCIAL DE TRABAJADORES DE COMERCIO

A SUS ASEGURADOS

Comunica que a partir del 15 del presente mes de marzo se otorgarán préstamos con garantía de haberes a los empleados de comercio del distrito de La Paz que acrediten ser asegurados y haber pagado 8 cotizaciones por lo menos.

Estos préstamos devengarán el 1,5% de interés mensual y serán amortizados en 12 meses.

La Paz, 8 de marzo de 1974

Armando Sahonero Prado
DIRECTOR LABORAL

Aníbal Revollo Gonzalez
GERENTE TECNICO

Guia Profesional

MEDICOS

Dr. ALBERTO MARIACA VALDEZ
MEDICO CIRUJANO. Medicina interna. Esp. Gastroenterología, estómago, intestinos, apéndice, hígado, vesícula biliar, páncreas, etc. Transtornos de la nutrición. Consultorio Plaza Venezuela 3er. piso. (Edificio Sobima). Altos O.K. de horas 14 a 17. Teléfonos: Consultorio 20837. Domicilio 23832.

DR. RIGOBERTO MENA M.
Odontólogo especialista. Catedrático Cirugía Bucal UMSA.
Cirugía -Prótesis- Rayos X. complicaciones de la extracción dentaria. Cirugía de los terceros molares. Fracturas y traumatismos de los maxilares. Tumores y mal formaciones maxilares.
Consultorio: Av. Camacho esquina Loayza, Edificio Saenz 6º. piso, ficina Nº. 5, casilla 3307. Teléfonos: Consultorio 27636, domicilio 42706.

Dr. ALBERTO GUMIEL
ESPECIALIZACION EN ESTADOS UNIDOS. Venéreas, Vías urinarias. enfermedades del trabajo, medicina legal, trastornos sexuales. Consultorio Comercio 994, 2º. piso, Telf. 40263. Horario 17 a 20. Atiende horas especiales.

Dra. RUTH MALDONADO BALLON
GINECOLOGIA - OBSTETRICIA.- Cirugía - Prenatal Partos - Hemorragias - Esterilidad - Planificación Familiar Tumores - Cáncer CONSULTORIO, Mariscal Santa Cruz 1322 - Tel. 50040 TARDES 13,30- 17. Esquina Almirante Grau. DOMICILIO 54564.

DR. ANTONIO MEJIA ESCALERA
CIRUJANO CANCEROLOGO Especializado en Francia. Tumores, mama, tiroides, tubo digestivo, piel, genitales, hematosarcomas. Linfografía. Consultorio Ayacucho, edificio Scala 7º piso, teléfono 56695, casilla 6705. Horario 14-19.

Dr. GUILLERMO SUAREZ TEJADA
CIRUJANO UROLOGO Riñones, vejiga, próstata, genitales masculinos, etc. Mercado esquina Yanacocha (frente al Edif. Asbún, 1er piso. Atención de 8 a 20.

Dr. JORGE LIENDO ROMERO
GINECOLOGO
ESPECIALIDAD UNIVERSIDAD DE MEXICO.- Prenatal, partos, Hemorragias, CANCER, Esterilidad, Trastornos mestrúales. CONSULTORIO Ayacucho Cine Scala Septimo piso. Teléfono 56695. 15 - 19.- Domicilio 50526 - 25053.

DR. ALFREDO RAMIREZ T.
CIRUJANO UROLOGO Estudios Universidad de Chile. Especialista en Cirugía y enfermedades: Riñones, vejiga, próstata, genitales, esterilidad masculina, venéreas.
Av. Camacho 1377 Tel. 25548.
Consultas 10 a 12- 17 a 19.

Dr. Anibal Rivero Delfín
MEDICO DE NIÑOS.- Especializado en Londres-Santiago de Chile- U.S.A. Consultorio Av. 16 de Julio 1456, Edif. Sobima 3er. piso. Teléfono 55742.
Domicilio: Urbanización San Miguel J-26-Teléfono 83629. Casilla 3601

Dra. SONIA OCAMPO DE BALLESTEROS
GINECOLOGIA.- Obstetricia. Estudios universitarios Brasil. Especialización CENTRO MEDICO NACIONAL MEXICO. Consultorio Edificio Asbún nuevo Yanacocha esquina Mercado 1er. piso 106 Tel. 20062-43429 Horas 14:17.

Dr. MARIO MENDEZ ELIAS
Especializado en Neurocirugía, Suecia Inglaterra, Holanda.
ENFERMEDADES, CIRUGIA DE CEREBRO MEDULA Y NERVIOS RADIOCIRUGIA, PARKINSON, DOLOR, EPILEPSIA.
Consultorio: Avenida Arce 2081 Edificio Montevideo segundo piso. Horas 15-18 Teléfonos 41430 - 82909.

TRAUMATOL[OGIA] ORTOPEDI[A]
ESPECIALIZACION [...] EUROPA
DR. CARLOS MU[...]
Atiende Niños, [...] Fracturas.- Rayos [...] midades de Nacimi[ento ...] heridas.- Cicatrices [...]
CONSULTORIO: [...] 208, quinto piso de 1[...] Sábados de 9 a 1[...] 52265, domicilio 430[...]

DR. LUIS SE[...]
MEDICINA INT[ERNA]
Broncopulmonar[es ...]culosis, gastroint[...] Venéreas, en todas [...] Consultorio y [...] Evaristo Valle 15[...] permanente Tel. 42[...]

DR. GUSTAVO B[...]
GASTROENT[EROLOGO] INTERNISTA. Espe[...] Chile, enfermedades [...]fago Estómago, [...] Hígado - Vías Bilia[res ...] creas. Atención en [...] del Diagnóstico Médi[co ...] 2316. Días hábiles de [...] Tel. 53276.

ABOGAD[OS]

ESTUDIO JU[RIDICO] MEDINA - MIG[...]
Asesor Jurídico [...] legales en general [...] atención personal [...] Potosí 376 1er. pis[o ...] casilla 2296. Teléfono [...]

NOTARI[OS]

GUALBERTO RO[...]
NOTARIO D[E FE] PUBLICA, Asuntos [...] escrituras protoco[...] testamentos, pode[...]deres, legalizaciones [...]tura de libros, etc [...]DAD, PUNTU[ALI]DAD, EFICIENCIA. D[...] Mercado No. 1078 [...] Casa Grace Tel. 2[...] 26072.

PRESENCIA

Director: Huáscar Cajías K.
Sub-Director: Renán Estenssoro A.
Gerente: Armando Mariaca V.

Los campesinos y las elecciones

En últimas actuaciones públicas, se ha insistido en e los políticos y los partidos no tendrán acceso al mpo. Se ha explicado que esa disposición, si así demos llamarla, obedece al deseo de evitar promas surgidos en otras ocasiones y conflictos que presentaron llegando inclusive hasta el rramamiento de sangre. Por otro lado, supone la ndencia a no dejar a los campesinos que escojan acuerdo a su propio criterio y que ejerciten namente su derecho de votar por quien mejor les rezca.

Esta actitud es contradictoria y ha de llevar a diultades si estamos, como ha anunciado el gorno oficialmente, a un plazo no muy lejano del rificativo de elecciones. Eso supone que los paros políticos tienen que contar con todas las rantías y facilidades para realizar su propaganda, ra ofrecer programas de gobierno, entre los cuales ciudadanos- campesinos o no - tienen que esger el que mejor les parezca. Vemos inmpatibilidad entre la prohibición de ingresar al mpo y las elecciones.

La situación es tanto más digna de ser destacada se toma en cuenta que nuestro país tiene una casa proporción de población urbana - sólo alredor de un tercio del total -. Eso quiere decir, como experiencia ha demostrado, que el voto campesino el decisivo, pero será precisamente aquel al que s grupos políticos no podrán acudir por estar prohibidos'' de hacerlo. Demás decir que, en estas ndiciones, lo menos que ha de resultar es una serie reclamaciones que cuestionarán la libertad de las ecciones anunciadas.

Estamos de acuerdo en que los célebres dirigentes mpesinos fueron, en buen número, aventajados cesores de los peores patrones que hubo antes de reforma agraria y que el deseo de controlar el voto el campo llevó a auténticos crímenes, a que upos de trabajadores agrarios se enfrentaran entre con resultados a veces sangrientos. Estamos de uerdo con que el caciquismo tiene que ser minado. Pero la solución no se halla en prohibir e en el ámbito campesino se lleve a cabo una naral propaganda política, ya que ésta, por sí misma, ponen confianza en la madurez de todos los dadanos. Todo lo que habrá que hacerse, es gilar de tal manera, que se eliminen los actos gales, pero nada más, porque, de otro modo, se ha desnaturalizar la esencia de las elecciones.

Lo advertimos pese a que se puede comprobar o que está lejos de ser constructivo para el país, ra la dignidad de Bolivia, para la institucionalidad cional: la enorme apatía que existe sobre las unciadas elecciones. Tal apatía puede ser excada por varias razones, como la preocupación e hoy existe en todos, primordialmente por el sto de vida, las dificultades para poner en pleno ncionamiento a los partidos, la creencia de que izá no haya elecciones, el error de no dar plazo fijo para estas, las vallas para llevar a cabo la opaganda preparatoria, la imposibilidad de llegar a s campesinos - el núcleo ciudadano más meroso-, etc. Son causas explicativas, pero que justifican tal apatía que tan dañina puede resultar ra la vida nacional.

Chile: presiones y amistad

La actual política chilena, respecto a Bolivia puede ificarse de contradictoria. Por una parte, se difunden claraciones que son llamados a la amistad entre los dos ses, a la reanudación de relaciones diplomáticas, a la peración sobre todo dentro del grupo andino, a la ción conjunta y comprensiva dentro del ámbito innacional. Por el otro, se tienden algunos lazos como el stituído por aquella declaración del Presidente chileno dejaba abierta la posibilidad de constituir un bloque imarxista, con todos los daños que el mismo podía er, por sus implicaciones, para Bolivia; sobre todo, a quedarnos en algo muy próximo y evidente, se han medidas directamente llamadas a causarnos gras perjuicios, como ocurre con el alza - de nuevo unilaal - de las tarifas en los puertos chilenos por los cuales portamos o importamos mercaderías. Como se sabe, el a llega, en algunos casos, al mil seiscientos por ciento.

No somos contrarios sino favorables a todo endimiento con Chile pues consideramos que él no hará o traducir en el nivel político oficial, lo que ya ocurre re los pueblos. Tenemos conciencia de lo mucho de vechoso que puede resultar de todo acercamiento, ra el progreso y la tranquilidad de ambas partes. Nos mos cuenta de que la solución de los problemas pentes ha de conducirnos a trabajar de consumo en eas que no tienen que ser aplazadas sino iniciadas de nediato.

Pero, si queremos demostrar que esos propósitos son aces, y que deseamos que vayan más allá de las ples palabras, es necesario que Chile abandone acdes como las que comentamos y que tienen claras acterísticas de presiones contra Bolivia y demos lugar na conducta realmente amistosa que sea preparatoria a las negociaciones en las cuales resolvamos los pronas que hoy nos separan.

Coordinación de programas agrícolas

Uno de los factores que más ha conspirado contra el rrollo de nuestra agricultura ha sido, sin duda, la de coordinación de los programas elaborados para sector de la actividad nacional. El trabajo en esta eria no ha sido, en la mayoría de los casos, programae acuerdo a un plan armónico y que tenga en cuenta la echa interdependencia que existe entre los orismos del Ministerio de Asuntos Campesinos y opecuarios. Las más de las veces se han dispersado uerzos o se ha tenido que lamentar interferencias que rcutieron en la paralización de tal o cual programa iente a mejorar la calidad y cantidad de este o aquel ducto agrícola.

Precisamente para evitar o subsanar estas diltades, el Ministro del ramo ha decidido reestructurar dependencias a su cargo con el objetivo de evitar o en mo caso eliminar un trabajo desordenado y sin metas nidas. Esperamos que con esta reestructuración que one, por otra parte, la contratación de personal calido y experimentado, se llegue en poco tiempo a nentar nuestra producción y a utilizar el potencial de a región del país de acuerdo a sus condiciones climacas, de tierras y otras relacionadas directa o inctamente con la agricultura.

Sólo mediante una ajustada coordinación de los gramas llegaremos a aumentar nuestra producción cola, sobre todo, en aquellos rubros que actualmente san un gran drenaje de divisas. La coordinación planida por el Ministro de Asuntos Campesinos y opecuarios deberá perseguir la dinamización de sus iones a través de una organicidad de inmediatos eficios para la agricultura, cuya participación en el ducto nacional bruto no coincide con sus posibilidades erspectivas.

Lengua y brazos

Por ARTURO USLAR PIETRI

Terminó la Conferencia de Tlatelolco con las mismas esperanzas y las mismas vaguedades con que han solido terminar todas las reuniones interamericanas desde la primera, en 1889, hasta hoy. Un periodista habló con humor negro de los esqueletos que están guardados en el armario del Departamento de Estado. También los hay en abundancia en los de las Cancillerías latinoamericanas. Hemos pasado de la Unión Panamericana, que poco unía y significaba en el tiempo de las descaradas intervenciones militares en el Caribe, a la Política del Buen Vecino, a la repintada OEA y a la Alianza para el Progreso, sin haber logrado salir de los nebulosos verbalismos ni entrar en un terreno de realidades concretas.

El problema insoluble está en el contraste y contradicción entre los principios y las realidades. Los principios proclaman la igualdad de los Estados, la no intervención en los asuntos domésticos, el respeto de la soberanía y la cooperación para el desarrollo. Son nobles, son generosos, valen más, finalmente, que cualquier cinismo oportunista, pero tropiezan con formidables obstáculos y negaciones en el terreno de la realidad.

La realidad simple y desnuda, de la que derivan todos los problemas, es la coexistencia en la misma masa continental de veinte y tantos países desunidos, imprácticos y contradictorios, con la más grande potencia económica y política del mundo. Por mero y simple efecto de vecindad y gravitación lo que hagan o dejen de hacer los Estados Unidos tiene una significativa repercusión en los países latinoamericanos. Por el solo hecho de existir, de actuar, de ser descomunalmente grandes y poderosos. Hasta el nombre mismo de americanos, que a todos los nacidos en el continente nos pertenece, han terminado por absorberlo, lo que nos obliga a ponernos un incómodo y absurdo apellido de latinos, iberos o hispanos, cosas que somos tan poco como ellos son anglos, sajones o germanos.

La desigualdad de hecho es determinante. Cualquier fluctuación de precios en sus mercados repercute automáticamente en los nuestros, cualquier determinación de política mundial que tomen nos afecta, las modas, gustos y costumbres que adoptan se extienden y reproducen inconteniblemente entre nosotros. En todo lo que vendemos y en todo lo que compramos están presentes directa o indirectamente. En todo desarrollo tecnológico o industrial tenemos que contar con sus patentes, con su capital, con su fluida y variada presencia.

Es la calidad de esa compleja y enredada coexistencia la que constituye el meollo de la difícil relación.

Poco se alcanzará mientras no se logre disminuir las magnitudes del desequilibrio. En esto la mayor parte del esfuerzo tienen que hacerlo los latino-americanos! Es a la América Latina a quien corresponde dar pasos seguros y efectivos para poner la casa en orden, para organizar la economía, para desarrollar la producción, para luchar contra el atraso, para crear grandes universidades verdaderamente transnacionales y centros de investigación para el propio adelanto. Son los latino-americanos los que tienen que estructurar de una manera eficaz y racional la propia cooperación en lo económico, en lo cultural y en lo político. Es una verguenza que todavía a estas alturas estemos multiplicando por veinte las estructuras superiores y los servicios de dirección, que sigamos divididos por rivalidades parroquiales y que gastemos en armamentos y disputas de frontera desierta lo que le negamos a la educación, al equipo o a la salud. Tenemos en la América Latina cerca de trescientos millones de seres humanos y uno de los espacios geográficos más ricos, extensos y variados del mundo, con la más valiosas materias primas, con inmensos potenciales de energía hidráulica y fósil y con posibilidades cuantiosas de producción agrícola. Somos nosotros mismos los que tenemos que dar los pasos fundamentales para sacar provecho de todas estas posibilidades.

Sólo entonces podremos pasar efectivamente de las declaraciones vagas y de las proclamaciones de principios. Sólo entonces podremos sentarnos en una mesa más redonda con la primera potencia del mundo a decirle serena y objetivamente lo que, en aras de la cooperación, consideramos que debe y puede hacer y también lo que no debe hacer.

Será entonces relativamente fácil resolver el problema difícil de las empresas transnacionales, porque habrá con qué reemplazarlas para llenar la parte positiva de su cometido y será posible establecer los términos justos del intercambio en los Estados Unidos y con el resto del mundo. Cuando lo que somos y hacemos haga falta para lo que ellos son y hacen. Esa y no otra es la interdependencia.

Habrá entonces un nuevo trato verdadero y no sólo un nuevo diálogo. El diálogo es de palabras y las palabras no siempre significan algo real o se traducen en realidades.

La crisis energética, que es acaso el hecho más importante de la actual política internacional, ha puesto en las manos de países hasta yer débiles y subdesarrollados, un precioso instrumento de nivelación. Usado juiciosamente, abre el camino para muchas formas de equilibrio verdaero. Mañana vendrán otros carteles de materias primas y otras medidas de defensa de los países en desarrollo. Es sobre este tipo de hechos que puede establecerse una nueva relación.

El rudo y revelador lenguaje, pleno de saber popular "Lengua sin brazos", increpa un personaje del Poema del Cid, a quien no puede sostener lo que dice. Para que se nos oiga cuando vayamos a hablar, con justicia, con dignidad, con sabiduría, tenemos además que ser "lengua con brazos". - (ALA).

De todo un poco

Hiro Anoda y su guerra de 30 años

Un oficial japonés que hizo la segunda guerra en las Filipinas se ha rendido formalmente entregando su sable samurai al jefe de la fuerza aérea filipina. No es este el primer caso en el que un militar del viejo ejército imperial del Japón siguió haciendo la guerra sin tener conocimiento de la capitulación de su país. Y no es éste el primer ejemplo que consigna la historia japonesa de soldados que cumplen con las órdenes de resistir, de no entregarse ni claudicar. Este riguroso concepto del honor y la disciplina se ha repetido desde la guerra ruso-japonesa y tiene sus más profundas raíces en el feudalismo.

El teniente Hiro Anoda estuvo treinta años en la selva, desplazándose solitario, afrontando los peligros de una naturaleza hostil y el riesgo de caer prisionero de sus supuestos enemigos. La última orden que había recibido era la de hacer guerra de guerrillas. Y el teniente Hiro Anoda estuvo haciendo guerra de guerrillas contra un fantasma, contra un enemigo que ya no existía y aun sin mando de tropa. Esperó durante tres largas décadas nuevas instrucciones que, por supuesto, jamás llegaron. Pero las esperó inflexible, con esa vieja paciencia oriental, sin ocuparse de reflexionar, - en las largas noches de su soledad infinita - si la guerra había concluído.

Ni las aventuras y desventuras de Robinson Crusoe se comparan a las de este soldado japonés y a las similares de otros que también fueron descubiertos en la profundidad de las selvas filipinas que fueron el escenario de las más heroicas batallas en la guerra del Pacífico. El náufrago protagonista de la novela de Daniel De Foe vivió 28 años en una isla deshabitada. Pero transcurrieron sus días en un permanente acomodo a las circunstancias. El teniente Hiro Anoda no vivió pacíficamente ni agudizó su ingenio para darse comodidades mientras llegaba el día de su rescate.

Nada de eso. El veterano oficial que ingresó a la guerra joven y sale paradojalmente de ella pisando los umbrales de la vejez, vivió en un estado permanente de guerra.

No sólo contra la selva siempre agresiva y plagada de acechanzas sino contra los huesos que por esas ironías del destino ya no eran sus adversarios.

Su lealtad a las banderas del Emperador, que no se inclinan ni aceptan la rendición sin entregarse a un último sacrificio, es un testimonio más de las muchas virtudes del pueblo japonés, que empeña su honor y su palabra con el respaldo o crédito de su propia vida. Para el teniente Hiro Anoda, la guerra terminó ayer.

Confusio

Nacionalismo revolucionario como modelo de desarrollo

Por ERICK LUIS CARDENAS

El Nacionalismo Revolucionario es uno de los nuevos planteamientos en el orden político y socio-económico, para la solución de los problemas de los países no-desarrollados.

El mundo asiste a un desbordante proceso de transformación técnica, social y económica. Por distintos métodos y a través de diversos conceptos y enfoques, advertimos una búsqueda incesante para hallar el medio adecuado donde este proceso pueda ser canalizado hacia formas y objetivos que aseguren el desarrollo pleno y el bienestar de la sociedad.

El problema que con caracteres más conflictivos aparece en nuestro tiempo, es sin duda la brecha que separa a los pueblos desarrollados de los no desarrollados, con el riesgo de que esa brecha se ensanche cada vez más.

Los países altamente desarrollados o simplemente desarrollados, es decir, independientemente de su sistema social (capitalistas o comunistas) que representan el 30 % de la población total reciben el 85 % del ingreso mundial. Solamente Estados Unidos con el 6 % de la población total del mundo provee el 31.7 % total de la producción mundial.

Los países en desarrollo también independientemente de su sistema político y social, con el 70 % de la población mundial, reciben tan sólo el 15 % del total del ingreso mundial y tienen un ingreso per cápita de menos de 500 dólares al año; de 1960 a 1970 esta brecha se amplió en un 10 %; basta señalar que el aumento anual del ingreso por habitante en un país desarrollado es de 120 dólares; este aumento por habitante en un país subdesarrollado es de apenas 7 dólares al año (1).

Del breve análisis antes anotado y de la fría lógica de las estadísticas, se desprende que se busca allanar los problemas resultantes de esta situación por diversos ensayos y caminos que siempre tienen una aproximación a uno de los dos grandes sistemas económico-sociales, el capitalismo o el socialismo.

Nosotros vamos a intentar en este trabajo demostrar la conveniencia de un nuevo camino, que importe la solución a los problemas socio-económicos de los países subdesarrollados (entre ellos el nuestro), planteando una nueva política económica y social que no sería viable sin el concurso solidario del pueblo, como protagonista esencial de su propia historia y artífice de su destino.

SISTEMA NACIONALISTA REVOLUCIONARIO

Este sistema aún en desarrollo, no se ha cristalizado en forma tan concreta y clara como los otros dos sistemas y es que, si tomamos los diferentes países que se han emancipado de la dependencia colonial o semi-colonial, encontramos grandes diferencias. No obstante se pueden citar ciertas características generales que aparecen con gran claridad.

Encontramos primero que a semejanza a lo sucedido en los países socialistas, son el Estado y las inversiones públicas el factor dinámico más activo en el proceso de desarrollo. Esto se debe a que en los países sub-desarrollados no encontramos una clase media capitalista lo suficientemente capaz de proporcionar los recursos de capital para inversiones en gran escala, requisito necesario para transformar una economía tradicionalmente estancada, en una economía en desarrollo. Por consiguiente, son las inversiones públicas las que deben convertirse en el factor determinante y decisivo del desarrollo económico.

En el sistema nacionalista y revolucionario, el concepto de nacionalización es diferente al sistema socialista. La nacionalización de los capitales privados, juega un papel prioritario en los países socialistas. En los países revolucionarios y nacionalistas, la nacionalización se limita generalmente al capital extranjero no resultante de un programa económico, sino de un conflicto político con los viejos países capitalistas, lo que hace que la nacionalización sea necesaria como medio de lograr la emancipación política y económica y la independencia de los países coloniales o semi-coloniales.

La situación política de los países sub-desarrollados aparece denominada por la lucha de emancipación e independencia nacionales, que crea una amplia base de unidad nacional en la cual participan también algunos grupos capitalistas nacionales que toman parte en la revolución.

En la mayoría de estos países, la cantidad de capital privado existente, especialmente en la industria es insuficiente. No hay mucho que nacionalizar ni mucho que a través de la nacionalización pueda contribuir como fuente de acumulación de capital.

El capital ha de proceder en parte, de las inversiones locales (inversiones públicas e inversiones privadas de los capitales nacionales) y en parte de las inversiones extranjeras, de preferencia públicas. De esta manera el modelo nacionalista revolucionario, al mismo tiempo que confía en la inversión pública como la fuerza motriz del desarrollo económico, trata de movilizar el capital privado nacional ya existente y de estimularlo a que tome parte en inversiones destinadas al desarrollo económico. Es decir, se trata de canalizar las inversiones privadas hacia el campo de las actividades productivas.

En la mayoría de los países que se encuentran dentro del modelo que estamos proponiendo, han tenido lugar procesos de Reforma Agraria. Estas reformas, entre otras, satisfacen el objetivo de canalizar los ingresos provenientes de la agricultura a las inversiones industriales. La estructura feudal de la tenencia de la tierra y el uso de los ingresos de la misma para consumo suntuarios son eliminados, y los antiguos terratenientes son estimulados a invertir sus ahorros en inversiones industriales.

Un punto coincidente entre el sistema socialista y el nacionalista revolucionario, es la característica común de que el proceso es el resultado de una concienzuda planificación, a contrario sensu de la esponteneidad del desarrollo económico capitalista.

El gobierno y los organismos públicos, deben determinar a que sectores de la economía han de asignarse prioridades de inversión.

La planeación económica, resultado del sistema de inversión socialista, se está extendiendo a otros sistemas, aproximados o autónomos. La planeación ha sido adoptada por el sistema nacionalista revolucionario, como un instrumento de desarrollo económico, y que comienza también a ser introducido en las viejas economías capitalistas. Podemos afirmar categóricamente y sin lugar a equivocarnos, que en la actualidad la planeación se ha convertido en el instrumento básico para el desarrollo económico.

El sistema de desarrollo nacionalista revolucionario, en general de amplias garantías a la propiedad individual, incluyendo los medios de producción. Es sin embargo estatizante, en el sentido de que los grandes servicios de infraestructura (de rentabilidad dudosa) y algunas ramas de producción básica que requieren altos capitales, pueden o mejor quedan en manos del Estado.

(1) Datos del libro "EL TERCER MUNDO FRENTE A LOS PAISES RICOS", perspectivas para el año 2.000, Paris 1972.

EL AÑO SANTO

—HOMILIA A LOS PROVINCIALES DE LA CONFER POR EL NUNCIO APOSTOLICO MONS. JOSE LAIGUEGLIA

Hablando a cohermanos tan selectos como ustedes, que tienen no pocas responsabilidades en su propia Congregación, y por consiguiente en toda la comunidad eclesial, el tema de mi breve homilía no puede ser otro que el del Año Santo.

Si el Año Jubilar, en su realidad, es como lo definió el escritor Julien Green - "una sacudida a la pacífica somnolencia de la cristiandad" -, para nosotros los religiosos deber ser, como dice el Santo Padre, una ocasión más para abrirnos al soplo y a la luz del Espíritu Santo, para estar disponibles a su acción misteriosa, someterse a sus inspiraciones, gozar de sus carismas. Ejercicio de profundidad para la exploración decidida de nuestra vida con el fin de renovar y reconciliar al hombre nuevo.

El Santo Padre, repetidas veces, nos indicó las características del Año Santo: conversión radical de todo nuestro ser a Dios, conversión que es el punto de salida del itinerario espiritual que debemos recorrer para llegar a la reconciliación, que es el punto de llegada; la conversión y la reconciliación producen juntos la RENOVACION.

PRIMERO conversión: la grande idea renovadora del Año Santo es precisamente la idea de la conversión; y ¿qué significa esta palabra "conversión", la que nuestra mentalidad moderna parece poco dispuesta a aceptar hasta casi cancelarla del diccionario mismo de la vida espiritual?.

Empezando desde su definición etimológica, muy sencilla, la palabra "conversión" significa cambiar de RUMBO, escoger y dar una nueva dirección a nuestra vida. La palabra "conversión" indica un sentido de mutación, de alteración, metanoia; lo que más vale es que esta conversión no toca tanto las cosas exteriores, las costumbres, las visicitudes a las que está vinculada nuestra vida; esta conversión toca sobre todo, a la cosa que es nuestra y al mismo tiempo tan poco nuestra: es decir: nuestro corazón.

Las costumbres que vivimos, el ruido del mundo, el deseo de adecuarnos a la civilización contemporánea, de hablar el lenguaje común a todos los hombres, nos impele a ir desde el interior hacia el exterior. Somos también nosotros los religiosos víctimas de un movimiento que nos ha llevado desde el interior hacia el exterior, desde adentro hacia fuera, desde el diálogo con Dios en lo invisible al diálogo con los hombres en los visible. Para convertirnos debemos cambiar el camino; salir de la dimensión horizontal que hemos preferido, quizá en una medida excesiva, hacia aquella dimensión vertical que nos une a Dios y que es la sustancia de toda vida religiosa.

Día tras día debemos comprobar y examinar interiormente la línea maestra de nuestra vida; es decir; la elección libre y responsable de la propia vocación religiosa, de la propia misión, de la propia definición como religioso.

Todos los días debemos interpelarnos para ver si realizamos verdaderamente en nosotros el ideal religioso que debemos perseguir, para remodelar nuestra mentalidad, para entrar hasta el secreto de nuestra conciencia, de nuestros pensamientos y ahí obrar aquella renovación religiosa, moral y operativa a la que nos llama el Año Santo.

Entendida así la conversión es la misma vida interior claramente definida en su profundidad, en su entrega, en su plenitud.

Recordar estas nociones a quienes ya conocen el camino del Señor, a quienes ya lo han vivido en las horas decisivas de su vida y han orientado hacia Dios, en modo adecuado, su existencia, parecería una cosa superflua, convencional, casi retórica. Pero no es así!

El ilustrado y antiguo escritor de la Iglesia griega, Clemente Alejandrino, ha sido uno de los primeros en subrayar la necesidad de obrar en profundidad nuestra conversión para poder progresar más decididamente en la vida espiritual. El declara: es necesario pasar de la incredulidad a la fe; y cuántos son bautizados, adheridos a la vida cristiana, ya han obrado esta primera conversión. Pero después se necesita convertirse a la "gnosi" cristiana, o sea a la profundidad operante de la fe, tanto en el pensamiento como en la práctica; es preciso pasar del estado de mediocridad al de perfección, de la inercia a la actividad, de un grado a otro de santidad. Ya San Pablo nos ha exhortado: "crescamus in illo per omnia", debemos continuamente crecer, "donec formetur Cristus in nobis" hasta que Cristo esté formado completamente en nosotros.

La segunda etapa de nuestro itinerario espiritual es la RECONCILIACION; reconciliación que para nosotros religiosos y superiores de religiosos, significa una manera nueva de mirar las necesidades de los demás; hacer de nuestra comunidad un centro de amor, que se expresa en un estilo nuevo de vida personal y comunitaria, que se traduce en acción concreta que estimule la renovación de todos los miembros de la comunidad religiosa a la que pertenecemos, de manera que la misma se transforme "en testimonio de Dios", que llegue a vivir una verdadera experiencia de caridad y de fe, para que el reino de Dios pueda tener desde ahora, en el tiempo, su luminosa epifanía.

Nuestro pueblo cristiano nos mira este año con particular atención y exige un testimonio más visible de nuestra comunión, de nuestro mutuo amor, de nuestra operante caridad. Lo necesita para creer, para crecer más en la fe.

La renovación a que nos llama el Año Santo, debe también tener repercusión en el plano de la historia humana y ser energía operativa en el servicio de la paz y de la justicia.

Solamente bajo esta visión tendrán significado, no sólo para nosotros, sino para todos los fieles, los gestos, los actos principales que tenemos que cumplir en el Año Santo. La evangelización y los sacramentos como anuncio de la conversión y de la reconcación; la peregrinación como camino de un pueblo orante en marcha hacia su destino eterno; la catedral donde la muchedumbre anónima encuentra su identidad de hijos de Dios y se constituye en la gran familia del pueblo de Dios; la indulgencia como expresión del amor y del perdón de Dios y en fin -como les decía antes- algo que debería causar un impacto social, un acto particular de caridad que cada Congregación debería seriamente pensar, un acto de caridad colectivo que quede como recuerdo del Año Santo y que ayude a disminuir la injusticia que reina en nuestro medio.

Estas son las grandes metas a que nos llama el Año Santo. Para intentar osadamente y para esperar que se alcancen las finalidades del Año Santo, necesitamos de una ayuda especial y el Santo Padre nos indica en la Virgen, en la Madre de Cristo Salvador, en la Madre de la Iglesia, la fuente de nuestra esperanza, el sostén de nuestra fragilidad en el camino de nuestra renovación.

"El éxito renovador del Año Santo dependerá de la ayuda inmensa de la Virgen Santísima. "Tenemos necesidad -dice el Santo Padre- de su asistencia, de su intercesión. Debemos programar un particular culto a la Virgen María que nos mueva a una imitación más amorosa y a una correspondencia más delicada y fiel,si queremos que este acontecimiento histórico, espiritual, alcance sus verdaderos objetivos".

Chile y la inflación

SERVICIO ESPECIAL DE INTER PRESS SERVICE

SANTIAGO DE CHILE, 11 MARZO (INTER PRESS SERVICE).- Un proceso inflacionario que alcanzó un nivel anual del 1.000 por ciento en 1973, y que continúa castigando a la economía chilena en el primer trimestre del presente año, es el más grave problema económico que enfrenta el actual régimen castrense, a seis meses del cruento golpe militar del 11 de septiembre.

Si bien el Ministro de Economía, Fernando Leniz, ha destacado algunos "avances espectaculares" durante el semestre, entre ellos, políticos de desarrollo, programas de balanza de pagos, inversiones externas a corto y largo plazo obtenidas fundamentalmente mediante la buena disposición de Washington hacia la Junta Militar; fin del mercado negro, mejoramiento del esquema de abastecimiento interno, aumento de la producción y otros, acepta que la inflación es el problema insoluble.

Leniz ha manifestado que bajar de una cuasi hiperinflación a una inflación "tranquila, manejable, que no provoque problemas desesperantes a la población, sin causas incremento sustancial de cesantía, es muy difícil. "Por ello -ha subrayado-, no queda más que sufrir la inflación, tomarla con calma, no acaparar, no especular.

A su juicio, hay aspectos internacionales determinantes que impiden controlar la inflación: la crisis energética mundial y la inflación internacional, golpean fuertemente las economías de países subdesarrollados. Las alzas de materias primas en mercados exteriores no alcanzan a compensar el aumento de los precios de productos manufacturados y alimentarios que deben adquirir. "Los dos factores combinados -explica- han significado una distorsión completa del mercado internacional, donde compramos petróleo y alimentos, especialmente granos"; en definitiva, "los aumentos internos derivan de los precios internacionales".

Gobiernos anteriores implementaron una política de subsidios a los precios de rubros alimentarios importados, para evitar un deterioro de sueldos y salarios, pero el régimen castrense es contrario a esa actitud porque, a su juicio, crearía nuevas distorsiones y prefiere cargar las alzas al consumidor.

Por otra parte, Chile es un país tradicionalmente afectado por la inflación y, junto a Argentina y Uruguay, ha figurado durante las últimas décadas en los primeros lugares de los índices; en la actualidad, su tasa inflacionaria es la mayor de América Latina y una de las más altas del mundo.

La política de libertad de precios internos, orientada por expertos económicos del régimen para lograr un nivel de "precios reales", también favoreció el impulso inflacionario pues comerciantes e industriales alzaron sus productos a niveles casi prohibitivos, recibiendo acidas críticas del propio Leniz y otros voceros oficiales los industriales del calzado, alzaron hace pocos días sus productos en 100%, creando malestar en los consumidores ya que actualmente un par de zapatos cuesta 20 mil escudos, mientras el salario mensual obrero -incluyendo regalías- es solo de 18 mil escudos.

También influye en la situación actual, el remanente inflacionario heredado de administraciones anteriores, todo lo cual crea una perspectiva de difícil manejo pues mientras los precios aumentan -solo 22 rubros están controlados por el estado y el resto sigue fluctuaciones de la economía de mercado', sueldos y salarios permanecen bajo control.

Una información periodística anticipó la semana pasada que en abril próximo se otorgaría un reajuste compensatorio para compensar la inflación, pero el ministro de hacienda o, Almirante Lorenzo Gotuzzo, formuló un desmentido categórico; empero, Leniz fue más cauto al expresar: "No puedo confirmar ni desmentir ese rumor". La situación de los asalariados se torna crítica si se considera que entre septiembre del año pasado y marzo actual, han percibido reajustes por 560%, aproximadamente, mientras los precios han escalado cifras entre 1.000 a 2.000 por ciento.

Leniz anticipó a mediados de febrero que durante 1974 "habrá una inflación bastante fuerte, lo que ganamos nosotros -previno- nos va a alcanzar para vivir apurados, a vivir muy estrechamente". El panorama inflacionario será incierto, vaticinó, sin atreverse a dar cifras estimativas "porque ni siquiera estamos seguros de lo que ocurrirá porque hay algunas incógnitas, y porque si damos a conocer un porcentaje, no queremos hacer promesas que no estamos seguros de poder cumplir".

La aguda crisis inflacionaria, al borde de la hiperinflación, confirma las prevenciones de presidente de la Junta Militar de Gobierno, General Augusto Pinochet, quien ha reiterado que "1974 será un año difícil, crítico y de muchos sacrificios", período durante el cual, la población deberá hacer grandes esfuerzos.

NOTICIA DE PERFIL

Rechazó una coima

De acuerdo a una información aparecida en PRESENCIA, el Mayor Guido López, Jefe del Departamento de Narcóticos, entregó al Fiscal de Distrito en lo Penal veinte mil pesos, suma que le fuera ofrecida como coima para poner en libertad a un traficante de estupefacientes. Este hecho ha motivado diversas reacciones.

DE LA ASOCIACION DE HOMBRES HONRADOS.-

"Esta nuestra modesta Asociación que funciona en el país en forma clandestina no ha querido permanecer indiferente ante el insólito hecho que registra PRESENCIA en su edición del 10 de Marzo y que nos enseña al Mayor Guido López entregando al Fiscal 20 mil mangos que le fueron ofrecidos en calidad de coima para lograr la libertad de un traficante de estupefacientes.

Los pocos integrantes de la Asociación nos reunimos con el miedo de ser detenidos por infractores al Estado de Sitio, siendo animados a hacerlo por uno de los miembros quien aseguró que era amigo del Ministro Capriles y que éste ingresaría en breve a la institución, respondiendo a nuestra invitación.

El único punto tratado en la asamblea fue el señalado en el primer párrafo y se acordó lo siguiente: enviar al Mayor Guido López una calurosa felicitación por su valiente y honrada actitud, instándole a seguir por ese camino para ejemplo de todos los bolivianos. "Siendo nuestra Asociación ilícita, perseguida por varias instituciones oficiales y sus miembros amenazados de muerte por centenares de viles sujetos, no identificamos, nuestras firmas, LA DIRECTIVA".

DEL SINDICATO NACIONAL DE COIMEROS.-

"Este Sindicato, afiliado a la Federación Internacional de Coimeros y reconocido por Resolución Suprema dictada en 1952, ha analizado con preocupación la actitud adoptada por un jefecillo del Departamento de Narcóticos, un tal mayor Guido López, quien rechazó una coima regularmente jugosa de 20 mil mangos, entregó esa suma al Fiscal e hizo detener a quien le ofreció la coima.

No vamos a permitir que esta insólita reacción de un jefecillo policial ponga una mancha sobre nuestro limpio historial desarrollado en el país, no sólo a partir de nuestro reconocimiento legal, sino mucho antes. Queremos salir en defensa del principio de la coima, que es la que ha permitido la marcha y el funcionamiento de la Administración Pública y también de gran parte de las actividades privadas. Para evitar la repetición de estos hechos bochornosos prevenimos a los funcionarios de que tomaremos actitudes de hecho en defensa de nuestros sagrados intereses particulares. Muera el Mayor Guido López. Viva la Coima. Gloria a los caídos en el honesto ejercicio de la coima". Firmas y más firmas, sellos de varios Ministerios, Alcaldías, Prefecturas y otras reparticiones.

PAULOVICH

Normal tráfico ferroviario entre Santa Cruz y Yacuiba

SANTA CRUZ, 11 (PRESENCIA).- Desde las 6 de la mañana de hoy se ha reabierto el tráfico ferroviario entre esta capital y Yacuiba, luego del descarrilamiento de un tren de carga que dejó saldo de 6 muertos y 17 heridos.

Un portavoz de la Red Oriental de Ferrocarriles dió a conocer que el domingo, al levantarse los carros planos volcados en el accidente del jueves se encontraron otros dos cadáveres (varones) que no fueron aún identificados, con éllo el número de muertos aumentó a seis.

Para las próximas horas se esperaba el informe técnico de la comisión que durante dos días realizó un exámen en el terreno, en busca de las causas para el descarrilamiento del tren de carga que venía de Yacuiba.

La Red Oriental ha reiterado que los daños materiales no son de consideración, especialmente en la carga. En principio se dijo que el descarrilamiento fue producto de la ruptura de un eje del primer vagón.

TRANSPORTE DE ALGODON

La Asociación de Productores de Algodón ha enviado a la Red Oriental una carta de intenciones para que se haga cargo del transporte de la cosecha de este año, que se iniciará a fines del próximo mes.

La empresa de Ferrocarriles, en cumplimiento de convenios tanto con Ferrocarriles Argentinos como con la Empresa Noroeste del Brasil, transportará el algodón hasta los puertos de Santos (Brasil) y Buenos Aires (Argentina).

Como en años anteriores, el transporte se efectuará con el material rodante proporcionado por dichas empresas, en vista de la insuficiencia que tiene la Red Oriental, Para una mejor planificación, se está en espera del calendario de embarque que fijará la asociación de algodoneros.

AÑO ESCOLAR.- Con la presencia del Cardenal, Mons. Clemente Maurer, autoridades del distrito y padres de familia, se inauguró en el paraninfo de la Universidad Mayor de San Francisco Xavier, el año escolar de 1974.

Sucre:

Escasez y alza de precios en artículos alimenticios

SUCRE, 11 (PRESENCIA) - En los últimos días volvieron a subir varios artículos alimenticios, debido sobre todo a la escasez presentada como consecuencia de la interrupción del camino Sucre-Monteagudo-Camiri.

El kilo de carne se vende a 35 pesos, siendo el precio oficial de 22. El kilo de ají subió de un día para otro de 14 a 20 pesos. Los pollos vivos se venden a 70 pesos, denunciándose que algunas panaderías llegaron a elaborar pan de 40 gramos.

Legumbres como tomate y lechuga escasean, debido a que toda la zona del valle, proveedora de estos alimentos, perdió todas sus cosechas como resultado de las inundaciones.

La interrupción ... las provincias ... Hernando Siles, ... ganado, es aprov... vendedoras de ca... precios exorb... cogiendo además ... que sabe no se ... presentar denunc... las amas de casa ... escasos no pued... alimento a sus hog...

Inauguran en Magdalena las labores escolares

MAGDALENA (PRESENCIA).- En el salón de actos de la escuela de varones "Gral. José Ballivián" de esta ciudad, el 4 del presente mes, fueron inauguradas las labores escolares del presente año lectivo.

El acto que estuvo sujeto a programa especial, contó con la presencia de las autoridades político-administrativas, padres de familia, cuerpo de directores, personal docente y empleados administrativos de los diferentes planteles educacionales.

El Delegado de Instrucción, Mamerto Vaca Landívar, a nombre de las autoridades del Ministerio de Educación y de la Dirección Distrital de Educación Urbana, al término de su alocución en la que expresó sus votos por un año normal de labores y exhortó al docentado al cumplimiento del deber, dio por inauguradas las actividades escolares del presente año.

En representación del magisterio local, el Director del Colegio "Juan B. Coimbra", Prof. Macario Viruez, exteriorizó los mejores propósitos del docentado, para hacer del año escolar lo más normal posible, al mismo tiempo que pidió a los padres de familia y a las autoridades mayor cooperación a fin de conseguir una mejor conducción y aprovechamiento de los educandos.

Inauguraron en Santa Cruz clínica de psiquiatría

SANTA CRUZ, 11 (PRESENCIA) - La primera clínica psiquiátrica de este departamento se inauguró este fin de semana con la asistencia de varias autoridades. Se trata de la Clínica de Reposo "Pinel" que se encuentra ubicada en el kilómetro 12 de la carretera a Cochabamba.

El doctor Luis Alberto Roca, promotor de la obra, anunció que inicialmente el centro de recuperación funcionará con 14 camas. Sus actuales instalaciones están diseñadas para 50 camas. Cuenta con un equipo de profesionales expertos en psiquiatría.

Fue concebido -de acuerdo a la explicación oficial- bajo las recomendaciones de organismos internacionales en la ciencia de la salud. Está rodeada de vistosos jardines y cuenta con todas las comodidades propias de una clínica.

El doctor Roca y su esposa, propietarios del centro, anunciaron durante la inauguración que, luego de las experiencias recogidas en el Brasil y en diferentes distritos del país, llegaron al convencimiento de la urgente necesidad que existía de un centro de esta naturaleza.

Roca dijo que la clínica lleva el nombre de "Phillios Pinel", en homenaje al destacado profesor francés, considerado como uno de los más grandes maestros de la psiquiatría, "quién sistematizó y dio entidad técnica y método lógico a este capítulo de la ciencia médica".

El doctor Ismael Suárez, Director de Unidad Sanitaria, en representación del Ministerio de Salud, felicitó a los esposos Roca por la brillante iniciativa, manifestando que la Clínica de Reposo Pinel ha hecho posible una acari ciada necesidad de Santa Cruz y deseó éxito para el centro y sus impulsores.

La bendición fue hecha por el R.P. José Grizbs. También la Federación Médica de Santa Cruz y el Comité Pro Santa Cruz, hicieron llegar sus felicitaciones a los propietarios de la clínica que abrirá sus servicios en días más.

Sucre:

Preparan campaña de vacunación antipolio

SUCRE, 11(PRESENCIA).- En la Jefatura de Unidad Sanitaria, se informó estarse preparando la aplicación de la tercera dosis de vacuna contra la poliomelitis.

Se aclaró que la campaña comprende sólo a niños que recibieron las dos anteriores, razón por la cual se estima que, cerca de 800 recibirán el beneficio, siendo así que mas de mil fueron vacunados con la primera dosis. En la segunda muchos de ellos fueron descuidados por sus padres.

Por otra parte, se dijo que a partir de agosto se hará efectiva en Chuquisaca una nueva campaña contra el sarampión.

Entregaron en Santa Cruz los premios del carnaval

SANTA CRUZ, 11 (PRESENCIA) - La Alcaldía Municipal de Santa Cruz, entregó los premios otorgados para las diferentes manifestaciones del "Carnaval 74", en un sencillo acto que se desarrolló en el despacho del burgomaestre Ciro Sánchez.

En música folclórica, cuyo concurso se realizó en el Parque El Arenal con piezas inéditas, el fallo dio como resultado: En Carnavalito, composición de Zilo Saavedra "Tapacaré" con 3.000 pesos. Ignacio Flores, con su Taquirari "El Tapiosí" y Eduardo Rivero por su Chovena "Mi Tapuí" también con 3.000 pesos.

En el desfile de carros alegóricos: La mejor presentación comparsa "Cachivachis" 3.000 pesos; carro de la Reina Cecilia I, 2.500; carro comparsa "Chabacanos juniors" con 2.500; la comparsa mejor presentada "Los roba chicos" (de mujeres), asimismo "Los Badulaques" y los "Haraganes", premiadas con 2.000 pesos cada una.

En el Corso Infantil, primer premio "Los cambitas" con 400 pesos; Carro de S.M. Elizabeth I, Reina Infantil del Carnaval 1974 con 400 pesos y el grupo carnavalero "Los Tiluchis" con 200 pesos.

A la entrega asistieron, al margen de las comparsas y bandas favorecidas, los jurados que tuvieron a su cargo la selección de los mejores carros alegóricos, comparsas, piezas musicales y casas de espera.

AVISO PERMANENTE

A los señores:

Angélica Crespo v. de Siux o de Dziuk

y Rigoberto San Martín

se les pide entregar el departamento que han despojado en la casa de la calle Misael Saracho Nº 1196, esq. Juan de Vargas de esta ciudad, zona Miraflores.

Los Propietarios

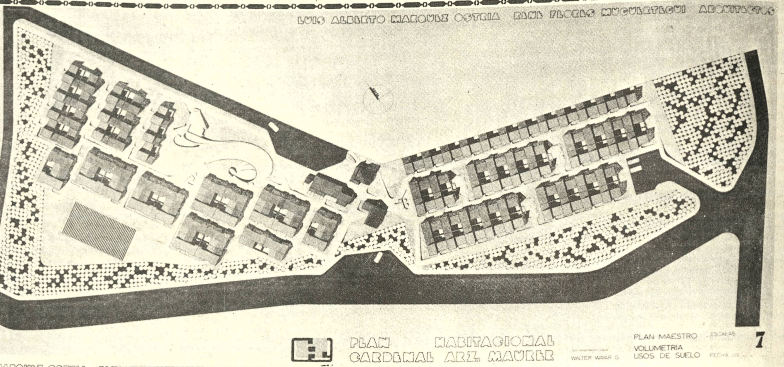

PLAN HABITACIONAL CARDENAL JOSE CLEMENTE MAURER

VIVIENDAS PARA PERSONAS DE BAJOS INGRESOS-SUCRE

A pesar de todos los es[...] desplegados por el sector público [...] vado, un fuerte porcentaje de la po[...] no puede alcanzar a satisfacer [...] piración de contar con una [...] propia, por los escasos recurso[...] percibe.

Comprendiendo esta situac[...] Iglesia, mediante su Eminencia [...] denal José Clemente Maurer, desd[...] tres años viene trabajando en la [...] de Sucre, para tratar de solucio[...] parte la situación habitacion[...] personas de recursos limitados, [...] actualidad, con una visión integr[...] problema habitacional, y teniendo [...] cuenta anteriores experiencias, [...] borado un proyecto completo [...] un grupo de profesionales de [...] disciplinas.

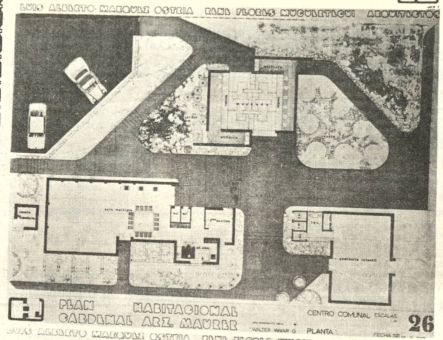

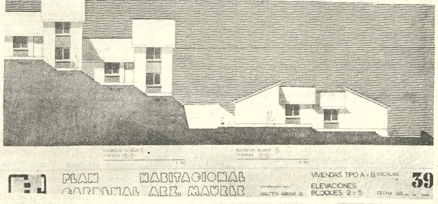

UBICACION, PLAN MAESTRO Y USOS DEL SUELO- El proyecto está ubicado en la ciudad de Sucre, en parte de los terrenos de la huerta de la Recoleta, que fueron cedidos en forma gratuita, para este fin, por los Padres Franciscanos. El terreno tiene topografía accidentada y en algunos sectores presenta fuerte pendiente.

El plan ha sido concebido no sólo con el fin de dotar de viviendas a un sector de la población, sino con el de fortalecer la vida comunitaria de los moradores del núcleo urbano, creando los ambientes físicos necesarios para su integral desarrollo. La irregular topografía del terreno, permite distinguir en el plan maestro, dos zonas residenciales claramente diferenciadas, vinculadas entre sí, a través del Centro Comunal, mediante vías peatonales, jardines y plazas. La circulación vehicular, que sirve a los diferentes sectores del plan, es periférica y está limitada por los árboles de eucalipto existentes.

De los 25.812 metros cuadrados (sin tomar en cuenta las vías vehiculares y peatonales exteriores), solamente un 28% del terreno está ocupado por la superficie edificada. Las vías vehiculares significan un 5% de la superficie total, mientras que las peatonales y las plazas pavimentadas, alcanzan un 13%. Las áreas verdes proyectadas y existentes, llegan a un 54% del área total.

POBLACION, VIVIENDAS Y FACILIDADES COMUNALES- Según la composición familiar de los futuros habitantes de la urbanización (8 miembros por familia), y totalizando cien las viviendas a edificarse, la futura población, está calculada en 800 personas.

De acuerdo a la topografía del terreno, se han proyectado dos tipos de viviendas. El tipo Acorresponde a viviendas ubicadas en terreno de leve pendiente, la superficie cubierta es de 72.76 m2. El tipo B está ubicado en terreno de pendiente pronunciada y la superficie subierta es de 80.53 m2. Los dos tipos de viviendas, cuentan con ambientes de estar, comedor, cocina, baño, lavandería y tres dormitorios.

En el proyecto se han contemplado: una sala para múltiples propósitos, anexa a un ambiente de administración y a otro de primeros auxilios; un mercado de abasto y una guardería infantil.

VIAS, AREAS VERDES Y SERVICIOS- Dos de los puntos de partida para la concepción del plan, han sido: efectuar una completa segregación entre la circulación vehicular y la peatonal; y conservar en su integridad la arboleda existente. Se han proyectado además, otras áreas verdes, como jardines, plazas y un campo deportivo. El plan habitacional, contará con los servicios básicos de agua potable, alcantarillado sanitario y energía eléctrica.

COSTOS Y FINANCIAMIENTO- El costo total del plan (sin tomar en cuenta el valor del terreno, costos de proyecto y construcción de vías vehiculares y peatonales exteriores), es de U$s. 400.000. El proyecto en parte está financiado por donaciones directamente efectuadas por los católicos de Tréveris (Alemania), al Sr. Cardenal. Se estudia actualmente la posibilidad de financiar fondos de organismos nacionales y extranjeros.

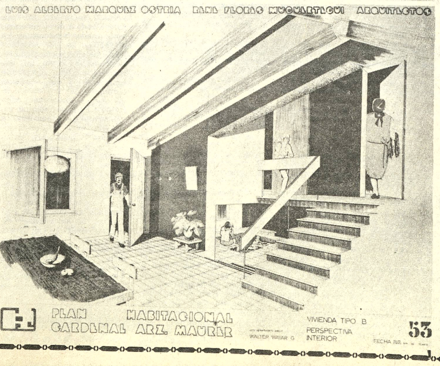

...lnició su gira ...posa de Nixon

...CARACAS, 11 (AP).- La ...a Pat Nixon, esposa del ...idente Richard Nixon, ...o hoy a esta ciudad por ...era vez en 16 años para ...esentar a los Estados Uni... ...n la toma de posesión del ...o presidente venezolano ...es Andrés Pérez.

...El avión presidencial de la ...ra Nixon aterrizó en el ...puerto internacional de ...peita a las 13.13 horas ... local (1413 EST).

Nuevos hechos de violencia en campaña electoral colombiana

BOGOTA, 11 (AP).- Nuevos hechos de violencia política se han registrado en las últimas horas, perturbando el desarrollo de la campaña electoral para los comicios presidenciales y parlamentarios del 21 de abril.

Ayer una persona murió y varias resultaron heridas, en un enfrentamiento entre partidarios liberales ex Ministro del Trabajo, Crispín Villazón de Armas y del congresista José Guillermo Castro, en el municipio de La Paz, departamento del César, al norte del país, según informó la policía.

El enfrentamiento fue provocado por la pugna interna que afecta al partido liberal debido a las ambiciones de los dirigentes regionales por figurar en las listas de candidatos al congreso nacional.

Desde el 18 de noviembre del año pasado hasta la fecha 13 personas han muerto y 22 resultaron heridas en Diversos incidentes aislados, pero relacionados con la campaña electoral próxima a concluir.

El gobierno tomó la semana pasada medidas de orden público que prohiben la venta de licores durante 24 horas en las ciudades en donde se realicen manifestaciones públicas y la portación de armas, incluso aquellas amparadas por salvoconductos. Sin embargo en el caso de la población de La Paz estas medidas fueron ignoradas pues los dos grupos liberales estaban armados.

Colombia ha disfrutado de paz después del acuerdo llamado "frente nacional" suscrito por los dos grandes partidos históricos, el liberal y conservador, que puso fin a un período de guerra civil no declarada que dejó miles de muertos entre 1948 y 1953.

El frente nacional termina parcialmente con las elecciones del mes próximo que enfrenta por primera vez en 16 años a candidatos presidenciales del liberalismo y el conservatismo. Aunque ahora se termina con la alternación de liberales y conservadores en la presidencia, el próximo gobierno deberá ser compartido entre liberales y conservadores.

Al reanudar el enfrentamiento abierto entre liberales y conservadores por la presidencia y las mayorías parlamentarias, existe el temor de que el clima de paz pueda quebrantarse nuevamente.

El Candidato presidencial conservador, Alvaro Gómez Hurtado, declaró que sólo su triunfo en las elecciones garantiza la paz del país. Gómez Hurtado, de 54 años, se ha presentado como el candidato de la paz.

A su vez Alfonso López Michelsen, candidato presidencial del liberalismo, replicó ayer que "hay un consenso nacional en el sentido de que la paz descansa sobre la victoria liberal". López Michelsen, excanciller de 61 años, es el favorito de algunas encuestas para ganar las elecciones.

Pero también se dan opciones de triunfo a Gómez Hurtado y a la candidatura presidencial del principal partido de oposición, la senadora María Eugenia Rojas de Moreno, de 40 años.

WATERGATE.- Washington, 11 (AP).- Escoltado por la policía, sale del edificio de Watergate, John D. Ehrlichman. Un juez del distrito, declaró la inocencia en los cargos que se imputaban al ex consejero del presidente. (Radiofoto AP especial para PRESENCIA).

Dirigentes eclesiásticos tuvieron nueva reunión con obispo disidente

MADRID, 11 (AP).- Los más importantes prelados del país, incluso el obispo disidente Antonio Anoveros, se reunieron nuevamente hoy, pero no se conoció oficialmente si el gobierno había aceptado una declaración pública de los obispos en la que se expresa que el prelado no intentó atacar la unidad nacional cuando pidió más libertad para los vascos.

Fuentes del gobierno dijeron que es posible que la respuesta del gobierno a la comisión permanente del episcopado español podría retrasarse hasta el viernes, ocasión en que el general Francisco Franco y su gabinete tienen prevista una reunión.

Una fuente del gobierno dijo, sin embargo, que todo parecía indicar que el enfrentamiento, que puso en peligro las relaciones entre la Iglesia y el Estado - al punto de que el gobierno estuvo presto según se informó a terminar el concordato de 1953 con el Vaticano se había atenuado considerablemente.

La declaración de la comisión fue leída ayer por sacerdotes en su diócesis sin comentarios, pero subrayándose la parte en que se expresa que el sermón del 24 de febrero no tuvo la intención de herir la unidad nacional ni sembrar la discordia.

Al denunciar al obispo en un programa nacional de televisión, el gobierno lo acusó de un grave ataque contra la unidad nacional y dijo que el Ministerio de Justicia estaba examinando el caso.

No pudo conocerse con exactitud si el obispo de 64 años tendrá que continuar en su residencia por solicitud del gobierno.

Se dijo que la prolongación de la reunión de los obispos en esta capital estaba relacionada con otros asuntos de la Iglesia.

La declaración difundida el sábado después de dos días de acalorados debates puso fin al caso del obispo Anoveros en lo que a la comisión respecta, según se informó.

Hoy en la historia

POR THE ASSOCIATED PRESS

Hoy es martes 12 de marzo de 1974, día 71 del año. Faltan 294 para que termine.

EN UN DIA COMO HOY DE:

1535- El capitán Francisco Pacheco funda la ciudad de Puerto Viejo, la primera que se construyó en la costa del Ecuador.

1551- Cédula de Carlos I de España para la fundación de la Universidad de Lima.

1572- Publicase "Os Lusiadas", obra cumbre de Camoens.

1863- Nace Gabriel D'Annunzio.

1867- Napoleón III retirado, apoyo francés a Maximiliano de México.

1912- Primer salto en paracaídas desde un avión. Lo realiza el capitán del ejército norteamericano Albert Berry.

1928- La presa de San Francisco a 72 kilómetros de Los Angeles, construida dos años antes, cede y perecen más de 7.000 personas.

1968- Se proclama la independencia de la isla de Mauricio en el Océano Indico, que había estado gobernada por los británicos.

1972- Gran Bretaña y China acuerdan intercambiar embajadores 22 años después que Londres reconoció al gobierno de Pekín.

1973- El gobierno militar de Argentina declara vencedor en las elecciones nacionales al peronista Héctor Cámpora.

CUMPLE AÑOS HOY: La cantante y actriz norteamericana Liza Minnelli, 28 años.

PENSAMIENTO DE HOY: "El medio de salir de una dificultad nunca es tan sencillo como el que se necesita para incurrir en ella". Ed How, escritor norteamericano, 1853-1937.

Argentina

Jefatura del Sindicato de Metalúrgicos fue reelegida

BUENOS AIRES, 11 (AP) - La conducción peronista de derecha de la Unión Obrera Metalúrgica (UOM), de poderosa influencia en el gobierno del Presidente Juan D. Perón y en el seno del movimiento obrero, fue reelegida hoy en comicios en los que, según denuncias de grupos adversarios, estos no pudieron presentar sus candidatos.

Lorenzo Miguel seguirá siendo por otros cuatro años secretario general de la UOM. Ricardo Otero, Ministro de Trabajo en el gabinete de Perón, ocupará la secretaría general adjunta. Victorio Calabro, gobernador de la provincia de Buenos Aires, la principal del país, fue reelegido para la secretaría de la importante filial de Vicente López, al norte de esta capital. Dirigentes metalúrgicos ocupan más de una veintena de bancas en los bloques peronistas del Senado y de la Cámara de Diputados, y un número mucho mayor en las legislaturas provinciales y concejos municipales de todo el país. Se estima que la Unión Obrera Metalúrgica es, individualmente, el sector más poderoso dentro del gobierno y se le atribuye en buena medida el giro a la derecha impreso por Perón a su administración, especialmente en cuestiones políticas domésticas.

Las elecciones se realizaron durante tres días en todo el país, pero solo se presentó la lista acaudillada por Miguel. Los candidatos presentados por la izquierda peronista, los comunistas y otros grupos disidentes no fueron oficializados por la junta electoral del gremio, por supuestas deficiencias técnicas, algo que ha venido ocurriendo invariablemente en los últimos años.

Sus adversarios acusan a los jefes metalúrgicos de ser los más acabados exponentes de la burocracia sindical derechista que controla desde hace dos décadas a la mayoría de los gremios. El tesoro de la UOM es suculento, y los rivales peronistas de izquierda y marxistas de la jefatura del gremio sostienen que los dirigentes cobran grandes sueldos. Los líderes de la UOM viajan en lujosos automóviles rodeados por guardaespaldas, según lo comprueban a diario los periodistas.

Policía descubrió depósito de armamento en Santiago

SANTIAGO DE CHILE, 11 (AP) - Fuerzas policiales descubrieron un depósito de armas y allanaron un edificio céntrico de apartamentos en busca de los asesinos del Secretario del Vicario General castrense, dijo hoy un vocero oficial.

Agregó que el arsenal clandestino fue hallado en una población modesta de la capital y dos personas fueron arrestadas y puestas a disposición de la justicia militar.

El arsenal incluía diversos tipos de explosivos, acido sulfúrico, espoletas, bombas caseras y municiones en cantidades no especificadas.

La policía dijo que estaban ocultas en un pozo de dos metros abierto debajo de la cama de uno de los detenidos y tapado con las tablas del piso.

Los detenidos fueron identificados como Salvador Ormeño Ortega y Nelson Salas Morales, del Partido Socialista, actualmente al margen de la ley al igual que todos los grupos marxistas desde que las fuerzas armadas asumieron el poder hace seis meses.

Paralelamente a este suceso, un crimen que hasta ahora había sido calificado como un hecho exclusivamente delictivo adquirió un giro político al informar voceros de la policía que la víctima había recibido llamadas amenazadoras por una supuesta delación de elementos extremistas.

La víctima fue identificada como Luis Salazar Figueroa, religioso que trabajaba como secretario del vicario general castrense, Monseñor Francisco Javier Gillmare, capellán de las fuerzas armadas.

El cuerpo del religioso apareció el jueves pasado en un patio interior con el cráneo destrozado por golpes en el barrio residencial San Borja, en el centro de la capital.

Periodista libanés detenido en Turquía

BEIRUT, MAR. 11 (AFP).- Un periodista libanés fue detenido en Turquía el jueves pasado, por haber intentado investigar la situación de la comunidad árabe en la ex provincia siria Alexandrete, anexada en 1938 a Turquía, se supo hoy aquí.

El periodista, Ghassan Zein, era un enviado especial del periódico libanés al Dyar, y el director del mismo, Yasser Huari, fue quien dio a conocer la noticia a los periódicos, luego de haber recibido un telegrama del enviado especial Anunciando su detención.

Huari pidió la intervención de los sindicatos libaneses de prensa, con el fin de obtener la liberación del reportero.

Comentando esta detención, el periódico de lengua francesa libanés L'orient le Jour, señaló que "el objeto de la investigación debió disgustar a los responsables de Ankara que reaccionaron con métodos o- tomanos"

COMITE DEPARTAMENTAL DE DESARROLLO DE CHUQUISACA

CONVOCATORIA A PROPUESTAS N° 5/74

ADQUISICION DE EQUIPO

El Comité Departamental de Desarrollo y Obras Públicas de Chuquisaca, ...n autorización de la Junta Especial de Almonedas, convoca a propuestas, ...rciales o totales, para la adquisición del siguiente equipo, para entrega in...diata, destinado a las diferentes Divisiones de la entidad:

- Cinco movilidades tipo jeep de seis cilindros, con tracción en las cuatro ...edas.
- Cinco camionetas pick-up con tracción en las cuatro ruedas, de 1,5 a 2 ...neladas.
- Un camión de tres toneladas, con carrocería de estacas.
- Un camión volquete con tolva de cinco a seis toneladas con tracción en cuatro ruedas.
- Un tractor agrícola diesel de 50 a 60 HP a la barra con arado de vertedera y ...icos, rastra, surcadora, cultivadora, aporcadora, sembradora de grano y ...licadora de insecticidas.
- Un tractor agrícola diesel de 40 a 50 HP a la barra, con arado de tres ...cos, rastra, sembradora de granos, cultivadora y trailer de cuatro ruedas.
- Dos grupos electrógenos a diesel de 75 kw de capacidad cada uno.
- Doce refrigeradores a kerosén de 11 a 13 pies cúbicos cada uno.

Las propuestas deben presentarse en la Secretaría General del Comité de ...sarrollo, calle Pastor Sainz o en las oficinas del representante del Comité en ...a Paz, Dr. Julio Zamora, calle Colón 282, segundo piso N° 201, en sobre cerra... y lacrado con todas las formalidades de Ley (Timbres, Boleta de Garantía de ...eriedad y papel sellado), hasta el día viernes 29 de los corrientes a horas 18.

Las propuestas serán abiertas en reunión de la Junta Especial de Almone... ...s a la que podrán asistir los interesados.

El o la proponente deberán adjuntar con todo detalle lo siguiente:

a) Garantía del equipo y stock mínimo de repuestos en Sucre.
b) Catálogos, manuales de funcionamiento y mantenimiento.
c) Lista de accesorios con los que viene el vehículo y accesorios optativos ...n sus respectivos precios.
d) Forma de pago.

Los gastos a realizar en bancos de apertura de acreditivos, aceptación de ...ras, extensión de acreditivos, etc., correrán por cuenta exclusiva del pro...edor.

Los timbres de Ley son del uno (1) por diez mil y la Boleta de Garantía de ...eriedad de la propuesta debe ser de pesos bolivianos cincuenta ($b. 50.--) por ...primer mil más el cinco (5) por mil del valor de la propuesta. Los interesados ...esentarán igualmente certificados de solvencia tributaria y de su inscripción ...la Cámara respectiva.

Deberá rotularse en la siguiente forma:
Comité de Desarrollo de Chuquisaca
Convocatoria a propuestas N° 5.

...al entregarlo, se deberá exigir de la Secretaría General o del Representante en ... Paz, el recibo correspondiente.

El Comité de Desarrollo se reserva el derecho de aceptar total o par...almente una propuesta, así como declarar desierta la convocatoria si las ...onaciones y/o precios no son de su entera satisfacción.

Los interesados podrán añadir cualquier recomendación, condición, venta- y/o bondad de su producto si acaso lo estima conveniente.

Relaciones Públicas

...ucre, 7 de marzo de 1974.

fumacol Bolivia S.R.L.

FELICITA A "PLASMAR" S.A. EN LA INAUGURACION DE SU NUEVA PLANTA.

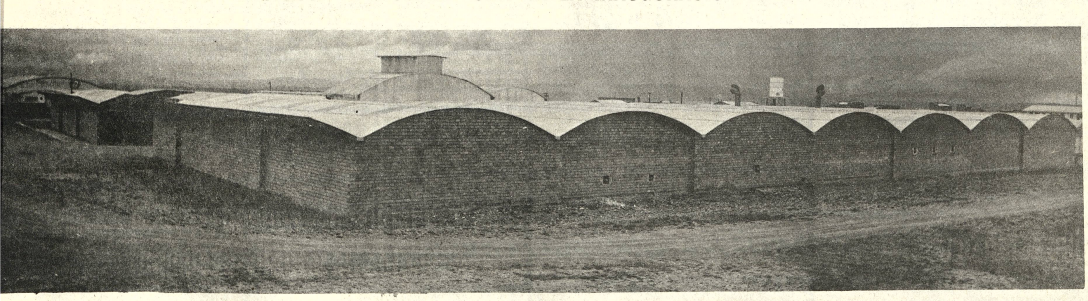

Plasmar S.A.
Alto La Paz
5.300 mts2.
cubiertos por
fumacol

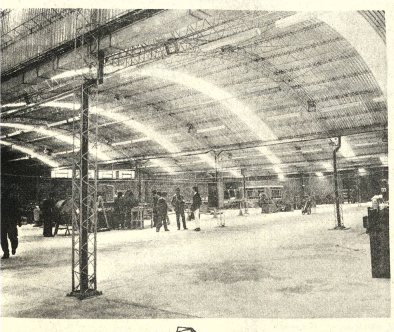

SOLO fumacol CALCULA, FABRICA Y ARMA LAS ESTRUCTURAS QUE LA INDUSTRIA BOLIVIANA NECESITA!

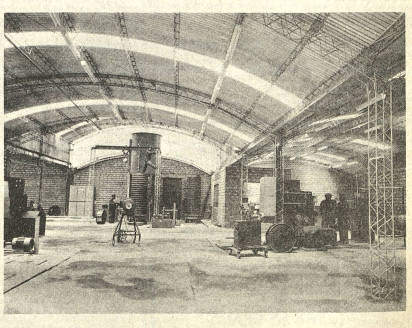

...en ESTRUCTURAS metálicas la calidad tiene nombre propio

- AGENTES EN TODO EL PAIS

fumacol

Calle Colón Nº 282-2do. Piso-
Of. 201-Tel. 50634 - Casilla 6011-FABR.59915

Embajador afirma que el Perú es esencialmente pacifista

El embajador del Perú, Sr. Felipe de Bustamante D. nos ha enviado ayer la siguiente declaración:

Señor Director:

Como es de su conocimiento, en las últimas semanas se ha venido realizando una campaña de prensa, principalmente en diarios de Chile, Brasil y Estados Unidos -algunos de cuyos comentarios han sido reproducidos en este país y constituido materia de informaciones transmitidas por Agencias Noticiosas Internacionales- orientada a presentar al Perú como un país armamentista, vehículo de la penetración soviética en el Continente y copartícipe de una pretendida agresión de la U.R.S.S. contra la Junta Militar de Gobierno de Chile; con el fin de afectar el prestigio que ha logrado mi país en el campo económico y su espíritu pacifista, tratando de desvirtuar la iniciativa del señor Presidente de la República del Perú para la limitación de gastos militares innecesarios y desdibujar la imagen de auténtica e inalterable independencia conceptual que caracteriza políticamente al Proceso Revolucionario Peruano.

En aras al respeto que merece al Perú la opinión pública de los países hermanos del Continente y, de manera especial, la del pueblo boliviano, le dirijo la presente a fin de esclarecer tales informaciones, por intermedio del prestigio diario de su digna dirección, para lo cual me permito resaltar los siguientes conceptos:

1.- El Perú es un país tradicionalmente pacifista, cuyo actual Gobierno centra sus mayores esfuerzos en la realización de la justicia social y el desarrollo integral de su pueblo, conforme a la ideología nacionalista, humanista y cristiana, que inspira su proceso revolucionario y, con tal fin, ha realizado reformas estructurales profundas orientadas a elevar el nivel de vida y la dignidad del hombre peruano.

2.- La política internacional desarrollada por el Gobierno Revolucionario de la Fuerza Armada del Perú, se ha caracterizado por haber promovido y realizado los máximos esfuerzos al servicio de la integración económica, de la creación de la unidad y conciencia latinoamericanas, de la universalidad de las relaciones internacionales, del pluralismo ideológico, de la independencia y soberanía de nuestros paises, del anticolonialismo, de la lucha contra la discriminación, del libre aprovechamiento de los recursos naturales, de la causa de los pueblos del Tercer Mundo, de los esfuerzos de las Naciones Unidas para lograr la Paz en el Oriente Medio, de la distensión entre los bloques existentes en la comunidad internacional y de una más fecunda y renovada relación interamericana que tenga como metas la convivencia pacífica y el desarrollo integral de los pueblos de la región:

3.- El reciente Convenio Peruano-Norteamericano, suscrito en Lima el 19 de febrero pasado, constituye una prueba evidente del carácter realista e independiente del Proceso Revolucionario Peruano, que asi ha sido reconocido por los Estados Unidos de América, dando inicio a una nueva etapa de amistosa cooperación entre ambos países;

4.- La iniciativa sincera y veraz del señor Presidente de la República del Perú, General de División. E.P. don Juan Velasco Alvarado, para lograr la limitación de gastos militares innecesarios, formalmente planteada a los países del Grupo Andino y comunicada a los otros Estados Americanos en la reciente Reunión de Cancilleres de Tlatelolco, constituye nueva prueba de la prioridad que otorga el Gobierno peruano a la realizacion de los planes de desarrollo de nuestros paises;

5.- El Perú es celoso defensor de su soberanía y respetuoso de la de los demas miembros de la comunidad internacional. Dentro de tal concepto, no ha permitido ni permitirá la instalación en su territorio de bases militares soviéticas ni de ningún otro Estado;

6.- En su calidad de país independiente, el Perú ha adquirido de la U.R.S.S., así como de otros países occidentales, el equipo mínimo necesario para reemplazar el material obsoleto de su Fuerza Armada, debido al funcionamiento irregular de las ventas militares norteamericanas, que llegó a la negativa para las adquisiciones normales de este tipo de material, y teniendo en cuenta las compras de armamentos realizadas por los paises vecinos;

7.- El Perú confía que el destino común de los pueblos de la región promueva un entendimiento sobre la limitación de gastos militares innecesarios, a fin de que los recursos así ahorrados puedan destinarse a la promoción del desarrollo el progreso y la justicia social de sus pueblos, actividades esenciales alrededor de las cuales gira la orientación conceptual y la práctica diaria del Gobierno Revolucionario de la Fuerza Armada Peruana.

Por las anteriores consideraciones, se puede fácilmente deducir que la referida campaña antiperuana constituye un intento de desdibujar la verdadera imagen y propósitos del Proceso Revolucionario de mi país y de volver a introducir en América del Sur una política de suspicacia y desconfianza, propicia para determinados intereses y favorable para los traficantes de armas y guerras, que no reconocen bandera, por lo que mi Gobierno considera necesario denunciarla de manera firme y enérgica ante la conciencia de los pueblos hermanos del Continente.

Al agradecerle anticipadamente, señor Director, la publicación de la presente carta, aprovecho la oportunidad para renovarle los sentimientos de mi especial consideración y estima personal.

Felipe de Bustamante D.
Embajador

Presidente de Reforma Agraria:

Se debe terminar con abusos a campesinos

A tiempo de reiterar que la entrega de títulos de propiedad y la administración de justicia agraria deben ser completamente gratuitas, el Presidente del Consejo Nacional de Reforma Agraria lamentó que los campesinos, durante muchos años hayan sido objeto de abusos y exacciones tanto de parte de sus propios dirigentes como de malos funcionarios estatales.

El doctor Jorge Rioja Roca declaró que para evitar que se sigan cometiendo estas irregularidades ha puesto en vigencia una serie de disposiciones legales y dijo que aplicará drásticas sanciones a toda persona que actue en contra de los intereses del campesinado y del Estado. Añadio que para comprobar las deficiencias y fallas decidio entregar en forma personal títulos de propiedad a diferentes comunidades campesinas, en viajes que los realizo cada fin de semana.

Rioja Roca dijo que todos los funcionarios de Reforma Agraria no deben cobrar ninguna suma por entregar títulos a los campesinos, porque reciben viáticos. Para facilitar a los campesinos la aceleración de sus trámites dijo que se dispuso que el Vocal de Turno y los Asesores respectivos presten orientación y asesoramiento a los tramitantes. Asimismo se evitará la retardación de justicia.

Por otro lado manifestó que todos los Vocales de esa institución realizarán viajes para entregar personalmente los títulos de reforma agraria.

ENTREGA

Campesinos de las comunidades Copacati, Hisca Cota, Huaira Sucupa, Chañi, Kasani, Chamacani y Sahuiña Pampa, de la Provincia Manco Kapac, recibieron de manos del Dr. Rioja Roca ochocientos títulos en ceremonia que se realizó en la localidad de Copacabana, este último fin de semana. Similar entrega hizo a campesinos de San Pedro de Tiquina, San Martin de Calata, Chircani Jahuira.

El miércoles viajará a Oruro para entregar 300 títulos en una concentración campesina. El sábado y domingo visitará las poblaciones de Warnes, Portachuelo, Montero, Bella Vista y Mineritos para entregar alrededor de mil títulos.

En la fotografia, arriba, el doctor Jorge Rioja entrega títulos en Copacabana

Llega ayuda desde Suecia para equipar hospital trinitario

El nuevo hospital de Trinidad se beneficiará con un considerable lote de equipos, menaje, ropa, etc. gracias a una donación que hace la misión evangélica "Suecia Libre" Con este aporte le será posible iniciar sus actividades en favor de la comunidad.

Se ha informado que el cargamento, contenido en 43 cajones, llegará esta semana al puerto de Arica y que las autoridades del Beni pondrán su empeño para conseguir la inmediata liberacion de impuestos.

La donación de la citada misión evangélica consiste en 50 camas, equipos de esterilización, mesas e instrumentos de operación, ropa para médicos y enfermeras, menaje de cocina y otros implementos.

El General Jaime Bilbao Z. rechaza una sindicación

El General Jaime Bilbao Zubieta nos ha enviado ayer la siguiente carta:

Señor Director:

En la edición del matutino de su Dirección, correspondiente al día de ayer, se registra un artículo firmado por el señor Donald Zabala W., en el cual se hace referencia de mi persona.

Como quiera que tan desaprensiva sindicación carece de todo fundamento y solo pretende lesionar mi dignidad, como tendré oportunidad de demostrar, la rechazo.

Como la dignidad de las personas no pueden estar a merced de nadie, me reservo el derecho de iniciar la acción judicial que corresponda.

Con este motivo, saludo a Ud., con mi mayor atención.

Gral. Jaime Bilbao Zubieta

Director de Aduana afirma:

Sorprendieron al autor que mandó fabricar sellos de Aduana Nacional

El Cnl. Hernán Castro Villazón durante su audiencia con el Presidente de la República informó que el ciudadano Jaime Ruiz Alarcón fue sorprendido en delito infraganti, cuando intentaba retirar sellos con rótulos de la Dirección General de Aduanas, cuya fabricación había ordenado.

El Director General de Aduanas señaló que con estos sellos, similares a los que se utilizan en la autorización de permisos de importación y exportación "pudieron tener fines vedados, razón por la cual ha instaurado contra Ruiz Alarcón la correspondiente acción judicial". El Cnl. Castro Villazón manifestó que era necesario alertar a la ciudadanía sobre la presencia de elementos ajenos a la Aduana que con documentos falsos de tramitación puedan sorprender la buena fe de entidades u oficinas despachadoras.

REESTRUCTURACION

Y DESTITUCIONES

Manifestó que el plan de reestructuración que cumple al frente de la Dirección General de Aduanas se viene cumpliendo en función del presupuesto real para la presente gestión. Indicó que entre las primeras medidas adoptadas por su Dirección, se ha dispuesto la destitución de los Administradores Distritales de las localidades de Villazón y Bermejo, así como de los Departamentos de Oruro y Chuquisaca; indicó que también han sido destituidos vistas y jefes de cuadros.

INSPECCION EN SANTA CRUZ

El Director General de Aduanas retornó de la capital cruceña, luego de haber realizado una inspección sobre el desenvolvimiento de las actividades de esa administración distrital. Declaró que ha impartido instrucciones con el objeto de reajustar las actividades de cada uno de los funcionarios de ese distrito, evitando con ello que se cometan excesos de autoridad y, por otra parte, determinar un control lo más severo posible sobre la internación de productos en general.

El Cnl. Castro Villazón, a tiempo de señalar el corto tiempo que está al frente de sus funciones, reiteró que su primera tarea es la de proceder a reestructurar la Dirección en base a una moralización, de manera que se pueda imprimir una dinámica que permita proteger al comercio legalmente establecido en el país. Luego dijo que existe el plan de presentar al Ministerio de Finanzas para mejorar los sueldos de todos los funcionarios aduaneros y la obtención de medios para reprimir el contrabando.

Obras en el campo

El Ministro de Asuntos Campesinos y Agropecuarios, coronel Alberto Natusch Busch, a tiempo de inaugurar varias obras ejecutadas por el Servicio Nacional de Desarrollo de la Comunidad instó al pueblo boliviano a buscar la tranquilidad y la hermandad para lograr el desarrollo armónico del país.

Durante el último fin de semana Desarrollo de la Comunidad programó la inauguración de varias obras en el Departamento de Cochabamba donde asistió el ministro Natusch Busch, quien durante su discurso pronunciado en la comunidad de Zapanani, señaló que el Gobierno Nacionalista no viene a hacer prédica de odio ni venganza, sino que está preocupado y pretende lograr en todo el territorio nacional la paz y la hermandad entre todos los bolivianos y mucho más dentro de los hermanos campesinos.

El ministro inauguró las escuelas de Valle Hermoso y Zapanani y posteriormente se trasladó a la población de Quillacollo donde también inauguró galpones de mercadeo de productos agrícolas.

Las obras inauguradas en el Departamento de Cochabamba tienen un costo aproximado a los 200 mil pesos, financiados bajo el sistema de auto ayuda entre Desarrollo de la Comunidad y los campesinos beneficiados en las tres regiones cochabambinas.

También se ha previsto la inauguración de la represa de Muyu Loma, obra que está en su última fase de trabajo, según anunciaron funcionarios de la oficina regional de Desarrollo de la Comunidad.

En la fotografía la escuela en la zona de Zapanani que fue construida con recursos de Desarrollo de la Comunidad y el trabajo de los propios campesinos de la zona.

Falleció en Buenos Aires el Dr. Ernesto Trigo P.

Víctima de una larga enfermedad ha fallecido en Buenos Aires, donde se encontraba radicado, el Dr. Ernesto Trigo Pizarro, vinculado a ilustres familias tarijeñas y descendiente de varios próceres, entre ellos, el general Bernardo Trigo, principal gestor de la incorporación de Tarija a Bolivia.

El Dr. Trigo Pizarro dedicó su laboriosa vida al servicio de Bolivia y del prójimo. Recibido de médico en Buenos Aires, realizó estudios de especialización pediátrica en Alemania., de donde regresó al país durante la guerra del Chaco para incorporarse como voluntario de sanidad.

Su vocación de servicio no se limitó al ejercicio de su profesión. Fue diputado nacional por Tarija y en el desempeño de esta alta situación defendió los intereses de su departamento con brillo y talento excepcionales. Asimismo, ocupó la Dirección General de Sanidad y varios cargos diplomáticos en los cuales puso de evidencia su capacidad y conocimientos.

Radicado desde hace algunos años en Buenos Aires, ocupó varias veces la cátedra de importantes institutos médicos y académicos de esa capital en conferencia sobre su especialización médica y otros temas abordados con profundidad humanística. Es autor de varios libros, algunos de los cuales son inéditos.

Su deceso ha causado el pesar de la colonia boliviana en Buenos Aires y en la ciudad de Tarija.

"Cordepaz" instalará planta concentradora de minerales

La Corporación de Desarrollo de La Paz instalará en el curso del presente año una planta de concentración de minerales para permitir a los mineros chicos sumar valor agregado a su producción, encontrar y asegurar mercado para sus minerales.

El Ministro de Minería y Metalurgia, Ing. Raúl Lema Patiño, afirmó que en los próximos cinco años la minería chica no contará con mercados para sus minerales de baja ley, por lo que es urgente pensar en la necesidad de instalar concentradoras de minerales.

La Corporación del Desarrollo paceño ha iniciado ya un estudio para poner al día el proyecto de factibilidad de la Cámara de Minería para instalar una concentradora de minerales en Quime, Provincia [...] Departamento de La Paz.

El próximo mes de abril este estudio [...] concluido y se podrá proceder al diseño [...] planta y la adquisición de ma[...] CORDEPAZ, con recursos pro[...] financiado el estudio. Se ha progra[...] principio una inversión total de doce [...] de pesos bolivianos (600.000 dólares) [...] incluye el aporte de CORDEPAZ [...] millones de pesos bolivianos, 200.000 [...]

Personeros de la Corporación [...] afirmaron que se busca interesar [...] propios productores de minerales [...] una sociedad mixta, o como otra [...] de financiamiento buscar un crédito [...] veedores o créditos de bancos [...] como el Industrial o el Minero.

Desconcierto comercial ante decreto de libre importación

(ANF) - De desconcertante califica la Cámara Nacional de Comercio a la actitud del Fiscal de Defensa de la Economía Popular, Rolando Simbrón, que ha dispuesto el traslado a La Paz de grandes partidas de mercadería almacenada en las bodegas de la Aduana de Villazón.

El pasado fin de semana, el fiscal Simbrón dispuso que se trasladará de Villazón importantes partidas de harina, manteca, aceite, leche condensada y otras. Según los ejecutivos de la Cámara de Comercio, los importadores de aquellos productos, tanto locales como de Sucre y los comerciantes de Villazón, han representado formalmente la medida, señalando que la existencia de esas partidas están respaldadas con procedimientos y documentos legales dentro de las normas de comercialización.

Según un ejecutivo de la Cámara Nacional de Comercio, la medida ha creado tal desconcierto en los comerciantes legalmente establecidos, que muy dificilmente podrán seguir en una política de abastecimiento masivo, ante el peligro de actitudes de esta naturaleza.

Agrega además que los importadores de la mercadería transportada a La Paz por disposición del Fiscal Simbrón, era de conocimie[nto de las] autoridades del M[inisterio de] Industria y Come[rcio ...] cuanto a requerimie[ntos ...] hace poco habian [...] sus existencia en [las bodegas] aduaneras de Villa[zón].

Posible respaldo del Banco Mundial a rehabilitación de ferrocarriles

Es posible que el Banco Mundial participe en la rehabilitación de las rutas ferroviarias afectadas por las intensas lluvias que cayeron sobre el país, destruyendo varios tramos.

Según los cálculos inicialmente hechos por la Empresa Nacional de Ferrocarriles, en las rutas Oruro-Cochabamba y La Paz-Oruro, las más dañadas por las lluvias y actualmente cerradas al tráfico, las pérdidas llegan a unos tres millones de dólares.

Los desastres ocasionados por las aguas, son los peores que ocurrieron en la historia ferroviaria del país.

En la ruta Oruro-Cochabamba hay algo, más de 65 kilómetros de ferrovías dañadas: Las vías fueron sepultadas por el lodo, varios kilómetros de plataformas derrumbadas, defensivos arrasados por los ríos, puentes interrumpidos y otras pérdidas, cuya reconstrucción fácilmente podrá demandar dos millones de dólares.

Entre Eucaliptos y Soledad, el agua está 50 centímetros por encima de la vía y habrá necesidad de hacer una variante o mejorar la plataforma, elevándola de nivel.

INSPECCION

Para realizar una observación de los daños ocasionados por las lluvias a las vías ferroviarias en el sector Oruro-Cochabamba, ayer viajó una comisión integrada por el representante del Banco Mundial, Francisco Dominguez; Gerente General de ENFE, Ing. Carlos Belmonte; Experto en vías, Ing. C. Feti de SOFRERAIL y técnicos de la Empresa de Ferrocarriles.

Prefectura atiende con regularidad a los "damnificados" por desastres

"En ningún momento y bajo ningún aspecto se dejó de prestar cooperación a las familias que resultaron damnificadas por los desastres a consecuencia de las últimas lluvias, en el área que corresponde al Departamento de La Paz", dijo el Prefecto del Departamento y titular del comité de emergencia Tcnl. Mario Escobari Guerra en declaraciones a la prensa.

La Primera autoridad política del Departamento de esta manera desmiente en forma terminante, las declaraciones del titular de CORDEPAZ, Tomás Guillermo Elío, que erróneamente sostiene que "es CORDEPAZ la que tiene que realizar evaluaciones de los daños y prestar colaboración a los damnificados".

Elío también sostuvo que el organismo de su dependencia estaba realizando labor de evaluación de los damnificados para posteriormente proporcionarles la ayuda correspondiente. Además, agregó, que no eran normales las reuniones de los comités nacional y departamental de emergencia.

El Prefecto, por su parte, a tiempo de recordar las instrucciones impartidas por el Presidente de la República al comité de emergencia, dijo que comisionados especiales están efectuando evaluaciones para socorrer a los damnificados. Refiriéndose a las reuniones que reclama el Presidente de CORDEPAZ, dijo que no hacían falta "reuniones". Basta con una, dijo, y en base a lo acordado en ésta se está trabajando.

Escobari Guerra, agregó que bastaba recordar que el viernes, tres camiones de las FF.AA. salieron de La Paz con alimentos y que el domingo, el Barco Hospital "Tupac Amaru" inició la distribución de los medicamentos, alimentos y frazadas de acuerdo a un itinerario oportunamente elaborado. Abarcará el itinerario tres días de recorrido por las zonas ribereñas del lago Titicaca.

Otras provincias del departamento afectadas serán atendidas por la Prefectura, tan pronto se conozcan las evaluaciones de los desastres el número de familias afectadas.

"Llegaremos a todos por igual y si hemos dispuesto una evaluación, es para evitar la dispersión de recursos, marginando a personas inescrupulosas y procurando beneficiar a los que realmente necesitan", afirmó el Tcnl. Mario Escobari Guerra, al concluir sus declaraciones.

José Luis [...] hace aclar[ación]

El ex-embajador [...] en Colombia, Dr. Jo[sé ...] nos ha enviado la si[guiente ...]

Señor Director: [...]

En la ed[ición ...] PRESENCIA co[...] al dia domingo 10 d[...] columnista asev[...] "conminado" a ab[...] mientras trabaja[...] No es cierto señor [...] existió tal conmin[...] quiera una insinu[...] contrario, el gob[...] chileno, en fecha [...] tiembre de 1973 (9 [...] días del derroc[amiento del] Presidente Allende [...] renovar mi visa [...] (el columnista [...] sellada en mi pasa[porte ...] me faculta a "em[...] país hasta el [...] misión". Mi contra[to ...] feneció en diciemb[re ...] permaneci en Chil[e ...] tonces. Sali de ese [...] por mi propia vol[untad ...] "conminado" por es[...] por el inmenso [...] mi querida pa[tria ...]

Le queda[ré ...] decido por su [...] publicarme est[a ...] Saludo a Ud. [...] atención.

JOS[É ...]

TECNICO EN T.V.

Precisa "Distribuidora National Ltda." con conocimientos y experiencia en la materia. [In]teresados deben presentarse en nuestras ofici[nas] calle Ayacucho N°. 326.

SE COMPRA CASA

para residencia, para Agregado de Embajada, en lo posible amueblada.
Zona Sopocachi, Calacoto, La Florida.
Llamar al Tel. 22735 de hs. 13 a 15.

"MI OSITO"

Jardín de Educación Parvularia

Una prolongación de la ternura de su [...]

Educación Integral - Foniatria - Psicología In[...] Inglés elemental - Juguetes didácticos [...] parque de entretenimiento.
Atendido por personal altamente espec[ializado] en el exterior:
Educadoras de Párvulos, Servicio de Pe[...] nutrición y enfermería.

ATENCION DE NIÑOS DE 45 DIAS A 6 [...]
INSCRIPCIONES ABIERTAS
Fernando Guachalla 319 - Teléfono 5144[...]

SECRETARIA

Firma comercial, requiere señorita secretaria, con conocimientos de inglés. Presentarse días martes y miércoles 9 a 12, 14 a 18,30.
Mariscal Santa Cruz 1293.

SECRETARIAS

Dactilógrafas con exactitud y velocidad, se necesitan para trabajo temporal. Buena remuneración. Presentarse hoy martes, Hs. 9 - 12:30. Av. Arce 2985.

EDICTO

EL DOCTOR ENRIQUE FERNHOLZ RUIZ, JÚEZ SEXTO DE INSTRUCCION EN LO PENAL DE LA CAPITAL, ETC.

Mediante el presente edicto, CITA, LLAMA y EMPLAZA a: ANTONIO HANDAL VERAZAIN, para que en el término de diez días se presente al Juzgado 6°. de Instrucción en lo Penal, a objeto de que rinda su declaración indagatoria y asuma defensa, dentro del juicio criminal seguido a querella de Froilán Véliz P. por YACIMIENTOS PETROLIFEROS FISCALES BOLIVIANOS, contra el citado por el delito de falsificación y otros, bajo conminatoria de ser declarado rebelde y contumaz a la ley; de ser secuestrado sus bienes y suspenso en el ejercicio de la ciudadanía.- SE ADVIERTE A TODA PERSONA QUE CONOZCA EL PARADERO DEL EMPLAZADO, ESTA EN LA OBLIGACION DE HACERLO CONOCER A LAS AUTORIDADES EL AUTO CORRESPONDIENTE A FOJAS 30 VUELTA DE OBRADOS.-

Un sello del Juzgado 6°. de Instrucción en lo Penal.- á 13 de junio de 1973.- VISTOS: con lo requerido por el señor Fiscal instrúyase sumario criminal contra los sindicados JOSE MARTINEZ ENRIQUEZ y ANTONIO HANDAL, por los delitos incursos en los Arts. 296. 298 y 737 del Código Penal, líbrese las cédulas y mandamientos de ley, OTROSI 1°.- Vista fiscal.- OTROSI 2°.- Anótese en la oficina de Derechos Reales, Jefatura Departamental de Tránsito y Administración Distrital de la Renta mediante testimonio.- OTROSI 3°.- Deferido.- OTROSI 4°.- Téngase como prueba y acúmulese a sus antecedentes. - OTROSI 5°.- Por señalado.- Firmado: Doctor Hernando Riera Guzmán Juez 6° de Instrucción en lo Penal.- Ante mí.- Nancy Salazar Cárdenas, Actuario del Juzgado 6° de Instrucción en lo Penal.- Sello del Juzgado de Instrucción en lo Penal.- La Paz-Bolivia.- á 2 de febrero de 1974.- En mérito a la aclaración que antecede dése aplicación a lo dispuesto por el Art. 101 del Código de Procedimiento Penal en su tercera parte con relación al sindicado ANTONIO HANDAL VERAZAIN.- AL OTROSI 1°.- Vista Fiscal.- AL OTROSI 2° corra con la vista fiscal decretada a fs. 30.- AL OTROSI.- Téngase en calidad de prueba de cargo.- Firmado; Dr. Enrique Fernholz Ruiz, Juez 6° de Instrucción en lo Penal ante mí: Nancy Salazar Cárdenas, Actuario del Juzgado 6° de Instrucción en lo Penal. Es librado en la ciudad de La Paz, a los ocho días del mes de marzo de mil novecientos setenta y cuatro años.

P.O. del S.J. de I. en lo P.
NANCY SALAZAR CARDENAS
Actuario del Juzgado 6° de Instrucción en lo Penal

LA ADMINISTRACION AUTONOMA DE ALMACENES ADUANEROS

ACLARA

Con referencia a la reclamación que "un grupo de comerciantes" - como dice El Diario en su edición del día lunes once de los corrientes - formula públicamente, solicitando que AADAA acelere los despachos de la mercadería llegada a La Paz en treinta bodegas que se encuentran estancadas en sus playas, la Administración Autónoma de Almacenes Aduaneros aclara que dicha mercadería no fue entregada por los porteadores, como es de rigor, en los almacenes de AADAA, en vista de que por la falta de capacidad de arrastre de la empresa de ferrocarriles, las bodegas no fueron colocadas en las correspondientes ramplas para su respectiva descarga: haciendo por tanto, imposible su recepción, mas aún su despacho. Corresponde a las empresas porteadoras normalizar el funcionamiento de los rodados (locomotoras) para acomodar en las ramplas las bodegas, vagones y coches planos en los que arriba la mercadería, para que AADAA agilice su descarga para un pronto despacho.

CONSTRUCCIONES CIVILES S.A. "CONCIL"

JUNTA GENERAL ORDINARIA [DE] ACCIONISTAS

Se convoca a los Señores Accionistas [de la] Sociedad a la Junta General Ordinaria anu[al que] se llevará a cabo el día 29 de marzo de 1[974 a] horas 10, en sus oficinas situadas en la A[v.] Camacho N° 1280, 4° piso con el siguiente [orden] del día:

1.- Aprobación del Acta Anterior;
2.- Lectura y consideración de la Me[moria e] Informe del Directorio;
3.- Consideración del Balance General [al 31] de Diciembre de 1973;
4.- Renovación del Directorio;
5.- Varios.

La Paz, 11 de marzo de 1974.

EN VENTA

Auto Dodge modelo 7¿ bien equipado en perfectas condiciones. Verlo Plaza Pérez Velasco en horas 9 a 12 y 14 a 18.

COMPRAMOS

CEBADA EN GRANO

Cualquier cantidad a los mejores precios de plaza.

Informes: Departamento Técnico.

CERVECERIA BOLIVIANA NACIONAL S.A.

Avenida Montes N° 400 - La Paz.

VUELCO DE OMNIBUS

UELCO DE OMNIBUS. las proximidades de la nunidad denominada nua", ribereña del Lago icaca, entre las pociones de Tiquina y arina, el colectivo de la presa Transportes mbassador", placa 1-5763, rió un vuelco al tratar de sar un dodazal. Ninguno de treinta pasajeros -entre os varios menores- sufrió ño, salvo algunas conones leves. La fotografía stra el momento en que los asajeros con la ayuda de npesinos tratan de sacar olectivo del sector crítico. oto Prensa Boliviana).

ostergaron hasta 30 de abril vacunación antipolio en La Paz

La tercera fase de unación contra la omielitis ha sido posgada en la ciudad de La hasta el 30 de abril ximo, según deminación de la Unidad itaria local con la aproión de las autoridades eriores del Ministerio de visión Social y Salud blica.

Con anterioridad se hafijado el 10 del mismo s para realizar esa npaña, pero debido a que es suficiente el tiempo ra programar adecuamente ese trabajo se tomó decisión citada.

Fueron designados nités especiales para lle- a cabo la programación, or que se ejecuta con la operación de organizaciones cívicas, juntas cinales y otras insiciones que aportan criios sobre fórmulas de trao.

Las autoridades saniias han reiterado una vez s la importancia de esta cera fase de vacunación ntra la poliomielitis o rálisis infantil, por lo que n recomendado a los pas de familia que cumplan el deber de llevar a sus os entre tres meses y co años de edad, a los estos de vacunación.

Se adoptará el sistema terior de realizar el trajo de inmunización en las s zonas en que fue dividida ciudad y con los mismos estos de administración de vacuna, con carácter tonente gratuito.

Esta tercera vacunación decisiva para aquellos ni- que lo hicieron en dos siones anteriores, ya que les garantiza inmunidad por vida.

Embajador de Argentina entregará credenciales

Hoy a las 11 de la mañana nuevo Embajador de la ública Argentina, Alberto ardo Salazar, entregará cartas credenciales al sidente de la República. La emonia se realizará en el ón de los Espejos del acio de Gobierno, acto en el cual también estará presente el Ministro de Relaciones Exteriores Gral. Alberto Guzmán Soriano.

Una fracción del Regimiento "Colorados de Bolivia" rendirá honores de reglamento.

NUEVA JORNADA

Comité sindical mixto

A la Opinión Pública

El Comité Sindical Mixto de NUEVA JORNADA, por reseto a la opinión pública y en aras a la dignidad periodística, e ve en la obligación de aclarar lo siguiente:

a) Contrariamente a lo aseverado por la familia Ríos hacón en comunicado anónimo publicado en la edición de UEVA JORNADA del 11 del presente mes, la mayoría fectiva del personal de redacción y talleres, en funciones al de marzo, que suscribió el aviso de paro, se encuentra rme en su actitud.

b) El conflicto tiene su origen en el hecho de que se desonoce quiénes son los verdaderos propietarios de la sociedad Jornada SRL", ni quienes son los responsables legales de las bligaciones ante los trabajadores. Se ha mencionado que el eñor Jaime Ríos Chacón tendría cinco por ciento de las cciones, sin poder legal para representar a los demás aconistas que serían Antonio Arguedas, Jorge Suárez y Carlos rce Zabaleta.

c) Esta ausencia de poderes motivó que una maquinaria ueva, importada por "Jornada SRL", hubiese sido rematada or el Banco del Estado debido a que el señor Ríos Chacón no udo asumir la defensa correspondiente por falta de ersonería, en desmedro de la empresa, lo cual nos lleva a la onclusión de que no habrá representante legal que responda a las obligaciones de la empresa con su peronal.

d) Esta situación determinó que todos los trabajadores niciáramos un juicio social para precautelar nuestros erechos adquiridos, hecho que derivó en el intempestivo reiro del Director del períodico, quien se hallaba solidarizado on nuestra demanda.

e) Este Comité ignora las alusiones personales a sus epresentantes. Tal es el caso del señor Julio Borelli, quien es econocido como dignísimo exponente del periodismo boliiano desde hace más de 30 años. Empero, no puede ignorar ue se hubiese reemplazado a un director de la calidad inelectual y moral del doctor Roberto Zapata con otra persona ue no reune las condiciones que exige el Estatuto de Proesionalización del Periodista, recientemente aprobado.

f) Por otra parte, el Comité aclara que la Empresa "Jorada SRL" edita el vespertino NUEVA JORNADA, órgano undado y orientado, con línea independiente y nacionalista, esde su aparición, por el doctor Zapata, quien es dueño xclusivo y legal del denominativo NUEVA JORNADA, tal omo se acredita por diversos instrumentos legales.

g) Finalmente, el comunicado apócrifo pretende desonocer al Comité Sindical Mixto de NUEVA JORNADA, egítimamente constituído y reconocido oficialmente por las ntidades rectoras del movimiento sindical periodístico.

POR EL COMITE SINDICAL DE NUEVA JORNADA

Iiguel Angel Flores C.I. 378970 L.P. Luis Martinez, Mario añipa, Isidro Asebey , Julio Borelli, José Borelli Gelsina 'Donatto, Eduardo Zambrana, José Krings Ayoroa, Pastor guilar, Rodolfo Gemio, Manuel Calero.

Crédito de 38 millones de marcos

Etapa final de negociaciones para la ampliación de Vinto

Una misión oficial del Kreditanstalt fur Wiederaufbau (Banco de Reconstrucción), llegó ayer a La Paz, procedente de la República Federal Alemana, con el propósito de ultimar los detalles relativos a la concesión del crédito de 38 millones de marcos y redactar los documentos finales para la posterior ejecución del proyecto de ampliación de la Fundición de Estaño de Vinto hasta una capacidad de producción de 20 mil toneladas anuales de estaño metálico.

En las reuniones oficiales de alto nivel que sostendrán los representantes de la misión alemana, se fijará la fecha de suscripción del contrato de crédito, cuyos trámites siguen un curso acelerado y satisfactorio para los planes de ampliación de la Fundición de Vinto.

La delegación oficial de Alemania Federal está integrada por los señores: Bauer, Braun, Lutter, altos funcionarios del Banco de la Reconstrucción de la República Federal Alemana, y la Sra. Huppert (intérprete):

Las negociaciones, a iniciarse hoy en La Paz, son las finales para ingresar a una etapa de ejecuciones.

Los proyectos de los documentos finales que deberán suscribirse entre el Gobierno boliviano y el Banco de la Reconstrucción, fueron enviados desde Alemania hace algunas semanas. Se refieren a los contratos de préstamo, ejecutivo y arbitraje y la garantía de pago.

Una comisión del Gobierno de Bolivia, integrada por representantes de los Ministerios de Finanzas, Minería y Metalúrgia y Coneplan, además de la Empresa Nacional de Fundiciones y el Banco Central, examinó la documentación remitida desde Alemania e hizo algunas observaciones que fueron transmitidas al Banco de la Reconstrucción.

Durante la estancia de la misión oficial alemana, se llegarán a tomar los acuerdos definitivos sobre los documentos que hagan posible la ejecución del ambicioso proyecto metalúrgico, cuyo apoyo financiero ya fue comprometido por el Gobierno de la República Federal Alemana.

En el curso positivo de las negociaciones han influído: el éxito técnico-administrativo de la primera fase de producción de la Fundición de Estaño de Vinto y la solvencia financiera de ENAF en el exterior, además de las excelentes relaciones que tiene con Bancos Internacionales, especialmente de la República Federal Alemana, según se informó oficialmente.

ANTECEDENTES

Las negociaciones para la ampliación de la planta metalúrgica hasta una capacidad de 20 mil toneladas anuales de estaño metálico, se iniciaron en 1971 ante el Gobierno de la República Federal Alemana.

Después de comenzado el trámite, el Gobierno alemán envió una misión geológica a Bolivia con el propósito de evaluar las reservas de minerales de estaño existentes en el país. El informe final de la comisión fue negativo.

Ante ésta circunstancia, la Empresa Nacional de Fundiciones se encargó, a través de laboriosos trabajos técnicos y financieros, de desvirtuar los términos del informe de la Misión Geológica, demostrando al Gobierno Alemán de Bonn la factibilidad del proyecto de ampliación y la existencia de las suficientes reservas de minerales de estaño en el país.

A mediados del año pasado, una Misión del Banco de la Reconstrucción de Alemania llegó a Bolivia para negociar con ENAF y recabar la información relativa al movimiento de producción de Vinto, situación financiera de la Empresa y otros antecedentes.

La misión alemana elevó un informe a su Gobierno acerca de sus apreciaciones sobre lo que determinó que a finales del año pasado el Gobierno de la República Federal Alemana anunciara la concesión del Crédito. El 28 de Diciembre se rubricó en La Paz, el Convenio de Préstamo.

Piden destitución del Director Nacional de Aeronáutica Civil

La Asociación Nacional de Pilotos Aviadores de Bolivia, mediante un comunicado público, solicitó ayer la destitución del Coronel Desiderio Carrasco, Director Nacional de Aeronáutica Civil, por considerar que su actitud es contraria al prestigio de los aviadores civiles.

El comunicado, entregado a la prensa por la citada asociación, dice:

1°.- A raíz de los accidentes aéreos ocurridos últimamente la opinión pública, mediante la prensa oral y escrita, y la televisión , ha estado recibiendo ciertas explicaciones temerarias, calumniosas y unilaterales, según las cuales los pilotos, tripulantes y empresarios, resultábamos responsables de dichas catástrofes, y la Dirección General de Aeronaútica Civil, a través de su Director, se excusaba de cualquier responsabilidad.

2°.- El prestigio bien ganado de los pilotos bolivianos, conseguido en generaciones de sacrificio abnegado y de profunda vocación patriótica, no podía ser mellado por quienes son responsables de los hechos que condujeron a dichas tragedias.

3°.- En reunión conjunta de la Asociación de Pilotos Civiles Sindicato de Técnicos Aeronaúticos, Empresas Privadas, en escala nacional, resolvieron, como acto de justa protesta, pedir la destitución inmediata del Sr. Director de Aeronaútica Civil y su reemplazo por personeros que en un esfuerzo consciente, modifiquen la política Aeronaútica Nacional, tanto en aspectos de seguridad aérea, racionalización del transporte, y modernización del material de vuelo.

4°.- La Asociación de Pilotos, reiteran a la opinión pública que jamás accidente alguno puede imputarse a impericia o in - disciplina de sus miembros, por el contrario, ellos, venciendo obstáculos geográficos, atmosféricos y de material antiguo, conducen orgullosa y responsablemente sus naves por todos los confines de la patria, construyéndola y vertebrándola a costa de sus vidas, como héroes del trabajo que eligieron por su vocación cotidiana de bolivianos esforzados y patriotas.

Expertos del Fondo Monetario iniciaron su tarea en el país

Eliahu Kreis, Armando Ribas y Thomas Reichman, técnicos del Fondo Monetario Internacional que llegaron a La Paz el domingo, comenzaron ayer su tarea que culminará con un informe relacionado con una evaluación de la situación económica del país, según se insistió reiteradamente, cumpliendo así un programa de rutina que el FMI desarrolla con todos los países asociados al organismo.

Thomas Reichman manifestó ayer que el trabajo que cumplen él y sus compañeros es la de completar la recopilación de datos para una estimación de lo que ha sido para Bolivia 1973 dentro del campo económico (luego de la aplicación de un plan de devaluacion y estabilización monetaria en octubre de 1972). Agregó que puede afirmarse que la balanza de pagos mejoro considerablemente y "excepcionalmente" en el periodo indicado. Agregó que cosa similar ocurrio en los primeros meses del presente año y que de mantenerse los precios de los mercados internacionales a los niveles actuales la balanza de pagos podrá también mejorar mucho más.

Al ser requerido a formular mayores apreciaciones, Reichman indicó que su tarea y la de los tecnicos Kreis y Ribas, solo constituye la primera etapa y que la segunda parte, la de la evaluación misma comenzará la próxima semana, estando ya en el país la jefe de la Misión, Linda Kornig

Reconstrucción de obras

Alcalde pidió aval para un préstamo de $b. 42.000.000

El Alcalde Armando Escóbar Uría solicitó el aval del Banco Central de Bolivia para lograr un préstamo de 42 millones de pesos bolivianos con destino a la reconstrucción de obras destruídas y dañadas en la última época de lluvias. El pedido fue hecho ante el Presidente Hugo Banzer Suárez, en base a una gestión inicial de préstamo hecha ante el First National City Bank, que dio su aceptación en principio, pero condicionada al aval del Banco Central.

El Presidente Banzer Suárez, según declaró posteriormente el Alcalde, manifestó su buena disposición de ánimo y su mayor interés para solucionar el problema emergente de los daños ocasionados en La Paz por la intensidad de las lluvias. Anunció que impartiría las instrucciones necesarias a fin de concretar el préstamo solicitado por la Alcaldía.

Por instrucciones del Presidente, el Ministro Coordinador, Ing. Roberto Capriles, tomó a su cargo la continuación de las gestiones iniciadas por la Alcaldía.

El Gral. Escóbar Uría, por su parte, presentará el plan de obras que deberá ser ejecutado, el cual consigna como trabajos de primera prioridad la reconstrucción de obras y, luego, los correspondientes a obras de infraestructura urbana. El plan incluye, asimismo, la conclusión de proyectos no terminados y la iniciación de otros necesarios para la ciudad relacionados con servicios públicos, rehabilitación de terrenos deleznables y consolidación de áreas con fines de urbanización y espacios verdes.

Las obras de reconstrucción alcanzarán a la canalización de ríos y riachuelos, destacando la del Orkojahuira, completamente destruída, reforzamiento de la canalización del Choqueyapu, que ha sido afectada en algunos de sus sectores, y trabajos en las cabeceras de las torrenteras para evitar la formación de mazamorras.

Obras prioritarias son también las que se emprenderán en Villa San Antonio, Villa Armonía y otras zonas que sufrieron deslizamientos. La Alcaldía, por otra parte, emprenderá estudios de geotecnia para establecer la clase de trabajos que deberán ser emprendidas en varios sectores urbanos.

Monseñor J. Manrique agradece un donativo

Monseñor Jorge Manrique, Arzobispo de La Paz, agradeció al Excmo. Obispo de Cochabamba, Monseñor Armando Gutiérrez, el aporte de 5.000 pesos que recibió como contribución de los fieles de esa diócesis para ayudar a los damnificados por las riadas e inundaciones que asolaron a los barrios marginales de La Paz y zonas rurales del departamento.

El Arzobispo expresa en su agradecimiento que el Señor sabrá retribuir esta ayuda fraterna de la feligresía cochabambina a sus hermanos de La Paz, quiene• soportan cristianamente las consecuencias de los desastres derivados de las persistentes lluvias que cayeron en el departamento durante el pasado mes de febrero.

DONACION.-- El Embajador de China Nacionalista, Pablo S.K. T seng, entregó ayer a nombre de su gobierno, una donación de 5.000 dólares con destino a la ayuda de las familias damnificadas por los desastres en el país. La donación fue entregada al Ministro de Defensa, Gral. Jaime Medieta Vargas, como Presidente del Comité Nacional de Emergencia.

Graves inundaciones se han producido en Puerto Linares

Las autoridades del Comité Nacional de Emergencia han sido informadas de que en la zona de Puerto Linares se han producido inundaciones de gravedad, que han afectado viviendas y sembradíos de más de cincuenta familias, según informó ayer el Ministerio de Defensa Nacional.

Los informes señalan que las fuertes precipitaciones pluviales han provocado inundaciones que han afectado las localidades de San Ignacio de Moxos, Puerto Siles y Puerto Villazón y que los damnificados han formulado desesperados llamados de auxilio, a fin de que se les lleve ayuda sanitaria y alimenticia.

PLANEAMIENTO CONTRA DESASTRES

Entre tanto, el Comando Conjunto de las Fuerzas Armadas y la Misión Militar Americana auspiciarán los días 13 y 14 de este mes, un curso de orientación contra desastres que serán dictados por expertos de la Misión Militar Americana. El curso se realizará en dependencias del Gran Cuartel General de Miraflores y asistirán a él jefes de las Fuerzas Aérea y Naval y del Ejército.

Los temas que serán tratados, son: operaciones contra desastres, cómo organizar un equipo contra desastres, caso de Trinidad; problemas de zonas marginales y construcción de obras prioritarias.

DONACIONES

El Embajador de China Nacionalista, Pablo S.K. Tseng, a nombre de su gobierno, entregó ayer al Comité Nacional de Emergencia la suma de 5.000 dólares, con destino a los damnificados de las inundaciones en varios distritos del país.

Por su parte, la Asociación de Comerciantes Minoristas de la calle Murillo, entregó al Comité Nacional de Emergencia la suma de $b. 2.240 más una cantidad de alimentos que incluye leche evaporada, maizena y picadillos, para su distribución entre las familias damnificadas.

EVALUACION DE DAÑOS

Una comisión técnica de la Corporación de Desarrollo de La Paz está realizando una evaluación de los daños sufridos por los campesinos del Departamento de La Paz, como consecuencia de las lluvias, inundaciones, riadas y desborde del lago Titicaca.

Los técnicos de CORDEPAZ han sido instruidos para hacer evaluación del área afectada, el número de campesinos y la naturaleza de los daños en sus cultivos, viviendas y ganado.

El objetivo de esta evaluación es para que CORDEPAZ pueda delinear en qué forma se puede rehabilitar estos cultivos y elevar recomendaciones a los organismos de Estado.

Se ha determinado conformar esta comisión técnica después que numerosos campesinos de las áreas afectadas del Departamento de La Paz se apersonaron a las oficinas de la Corporación haciendo conocer la magnitud de los daños sufridos. Estas delegaciones campesinas indagan también sobre los programas y proyectos que CORDEPAZ tiene para el desarrollo de sus provincias.

Comisiónes de Reforma Agraria ubicarán zonas altas en Beni

Tres comisiones técnicas del Consejo Nacional de Reforma Agraria viajan hoy a Riberalta, Guayaramerin y Trinidad para ubicar zonas altas, donde serán trasladados los campesinos de este departamento que perdieron sus casas y cosechas por efecto de las inundaciones.

Cada comisión está integrada por tres topógrafos, y quienes trabajarán bajo la presidencia del Coronel Humberto Torrico Requena. Ayer, en sencilla ceremonia, el Presidente del Consejo Nacional de Reforma Agraria, doctor Jorge Rioja Roca, les exhortó a que cuando se encuentren en el monte, desarrollando un trabajo sacrificado, comprendan que lo hacen por colaborar y beneficiar a los campesinos. Dijo que Reforma Agraria no hace otra cosa que acatar las instrucciones impartidas por el Presidente Banzer y el Ministro Natusch Busch, quienes identificados con los problemas de las mayorias nacionales desean que tengan tierras ubicadas en zonas altas y no sigan siendo victimas de las inundaciones.

Dijo que el gobierno elaboró un plan integral, en el cual intervendrán los Ministerios de Salud, Educacion y las Fuerzas Armadas para trabajar en toda la infraestructura para el asentamiento de nuevas poblaciones en el oriente boliviano.

Añadio que el gobierno nacionalista está preocupado por ofrecer mejores condiciones de vida a cuatro millones de bolivianos y que es deber de todos los empleados del Consejo Nacional de Reforma Agraria lograr este objetivo. Añadió que "estamos para servir a los campesinos y no servirnos de él"

A estas tres comisiones se incorporarán técnicos del Instituto Nacional de Colonización.

El doctor Rioja Roca informó que Reforma Agraria cumplirá con la primera fase técnica de todo este programa y que otros organismos en su debida oportunidad continuarán sus obligaciones especificas.

Cooperativa importa 60 microbuses

Sesenta modernos microbuses llegarán próximamente a esta ciudad para ser incorporados al servicio de pasajeros, según informan miembros de la Cooperativa de Transportes Nuevos Horizontes Ltda. "Villa Victoria".

Agregan que cada microbus tiene capacidad para 21 pasajeros. Solicitan la cooperación tanto de autoridades como del público usuario, considerando que de esta manera se prestará un mejor servicio a la población urbana de la ciudad de La Paz.

Conclusiones del seminario sobre reintegración marítima

En consideración a la importancia que reviste la defensa de la reintegración marítima nacional, publicamos íntegramente las conclusiones a las que llegó el seminario que propició el Comité Cívico Pro Mar Boliviano, cuyas jornadas finalizaron anteayer en esta ciudad, haciendo constar que, además de las cuestiones enumeradas, se aprobó también recomendar la emisión de estampillas alusivas al hecho y que el seminario se repita en todos los distritos del país. El texto del documento aprobado es el siguiente:

1.- Creación de un Grupo Permanente de Alto Nivel que se aboque al estudio de las alternativas de solución del problema del enclaustramiento boliviano. Dicho grupo deberá estar formado por los más destacados internacionalistas bolivianos y otros especialistas en asuntos portuarios y marítimos, y se dedicará a establecer una doctrina nacional en cuanto a la reivindicación marítima.

2.- El Ministerio de Relaciones Exteriores de Bolivia debe tener una línea clara y definida, firme y coherente, de política internacional sobre el problema de la reivindicación marítima.

3.- Debe ser reorganizada la Escuela diplomática y consular, para terminar de una vez por todas con la improvisación, los favoritismos y los compromisos sectarios. El personal diplomático y consular en el exterior y los funcionarios del Ministerio de Relaciones Exteriores deben seguir un entrenamiento especial sobre el drama del enclaustramiento boliviano y deben promover la gran cruzada de nuestras reivindicaciones marítimas allí donde se encontraren destinados.

4.- Debe crearse un archivo especial donde se centralice, clasifique e incremente la documentación pública y privada que exista en el país y en el exterior sobre los temas relacionados con todos los aspectos del problema del Litoral. Deben ser publicados y divulgados los documentos, datos cartográficos y bibliografía sobre el problema marítimo, tanto en el país como en el exterior, creándose un fondo especial.

Se debe pedir el cumplimiento del Decreto Supremo de 15 de agosto de 1968 que se refiere a la divulgación de mapas y documentos sobre nuestros orígenes como Estado poseedor de un extenso litoral sobre el Océano Pacífico. Debe crearse una biblioteca especializada, dependiente del Ministerio de Relaciones Exteriores y Culto, sobre asuntos marítimos, con acceso a todo público y, finalmente, publicar un "Libro Negro", que incluya toda la documentación sobre el problema marítimo de Bolivia.

5.- Creación en las universidades, institutos y escuelas de una cátedra especial de estudios sobre el problema de reinvindicación marítima.

6.- Pedir la vigencia del Instituto de Altos Estudios Internacionales en la Universidad Mayor de San Andrés y aplaudir la reanudación de los cursos.

7.- Tanto el personal del Ministerio de Relaciones Exteriores como de las Fuerzas Armadas y personal encargado del control de la inmigración deben capacitarse, dándose énfasis a los problemas de las fronteras internacionales.

8.- Buscar el más amplio apoyo de los medios de comunicación social de Bolivia y del exterior para la difusión de los problemas del enclaustramiento y de las reinvindicaciones marítimas bolivianas.

9.- Lograr la integración del campesinado a las discusiones del problema portuario.

10.- Concientización en la enseñanza pública y privada, desde la escuela hasta la universidad, del gran tema nacional e internacional boliviano de su reinvindicación marítima.

11.- Suprimir el término "mediterraneidad" por el de "enclaustramiento", para evitar confusiones con los países del mar Mediterráneo, o con otros estados mediterráneos que no tienen los justificativos de Bolivia para demandar su salida propia al mar.

12.- Crear un galardón para todos los ciudadanos extranjeros, amigos de la causa marítima boliviana.

13.- Revisión de los programas educativos de Historia de Bolivia, para enmendar errores pasados en la enseñanza de esta disciplina cultural y cívica.

14.- Que en caso de realizarse una entrevista entre los presidentes de Chile y Bolivia, ésta deberá estar condicionada necesariamente a la discusión de las reinvindicaciones marítimas de Bolivia, mediante la consideración de un puerto propio y soberano.

15.- Mayor estrechamiento de los vínculos de hermandad con los pueblos bolivarianos.

16.- Solicitar al Gobierno que las conclusiones de este Seminario sean atendidas y ejecutadas, debiendo el Comité Cívico Pro-Mar Boliviano ver la posibilidad de publicarlas.

17.- Demandar por medios diplomáticos adecuados el cumplimiento por parte de Chile de los acuerdos internacionales infringidos o relegados por ese país.

18.- Frente a las frecuentes violaciones e incumplimiento de tratados y convenios internacionales suscritos por Chile, en cuanto al tránsito de mercaderías y tarifas portuarias, el Seminario sugiere la denuncia enérgica de nuestro gobierno ante los organismos pertinentes por la agresión periódica de que Bolivia es víctima por parte de Chile.

19.- Sugerir el estudio de otras vías de comunicación y de transporte terrestre y aéreo, que deben ser múltiples y en toda dirección que permita aminorar nuestra dependencia de los puertos chilenos.

20.- Pedir al supremo gobierno que los principios sobre el uso y aprovechamiento de las aguas subterráneas y ríos y lagos internacionales, elaborados por el Consejo Supremo de Defensa Nacional sean dados a conocer y en caso aconsejable incorporados a nuestra legislación positiva sobre la Ley de Navegación Marítima, Fluvial y Lacustre.

21.- La integración tanto regional como subregional y continental es un anhelo latinoamericano con miras a un mejor futuro de nuestros pueblos. Bolivia, para concurrir en igualdad de condiciones en los esquemas de integración económica requiere disfrutar de su plena soberanía, tanto territorial como aérea y marítima. Ante esta realidad, Bolivia debe insistir en la necesidad de que los países que participan en dichos esquemas deben tomar en cuenta que no puede aspirarse a una integración justa si se mantiene el enclaustramiento de Bolivia.

22.- Bolivia debe, como un legítimo acto de defensa, tratar de armarse militar, económica y moralmente, para respaldar su demanda de reinvindicación marítima.

23.- Solicitar al Ministerio de Relaciones Exteriores que adopte las determinaciones correspondientes a objeto de que en los acuerdos del Grupo Andino se tome en cuenta la necesidad de que sea solucionado el problema de la mediterraneidad de Bolivia ya que el artículo 4to. del Acuerdo de Cartagena dispone el estudio de la solución de cuestiones accesorias como son los problemas "derivados" de la mediterraneidad boliviana.

24.- Declarar que Chile no debe elevar las tarifas portuarias y fletes de ferrocarril, que afectan directamente a Bolivia, lo cual constituye una agresión económica y una flagrante violación de los convenios sobre libre tránsito.

25.- Pedir el pronunciamiento de los diversos sectores económicos, especialmente de la empresa privada, respecto al problema marítimo boliviano.

26.- Que la fecha cívica del "23 de marzo", sea conmemorada con actos especiales a cargo de nuestras misiones diplomáticas en el exterior, a fin de que el significado de la inmolación de don Eduardo Abaroa obtenga en el exterior la trascendencia que le corresponde.

27.- Que en cumplimiento del Tratado de 1904, por el que se otorgó liberalidades a las agencias aduaneras bolivianas en puertos chilenos, la cancillería boliviana y el Ministerio de Finanzas tomen las providencias adecuadas a fin de evitar que no sean pasibles de pago de fianzas, gabelas y otros en favor del Tesoro de Chile.

Ministerio de Trabajo dispuso intervención de Nueva Jornada

El Ministerio de Trabajo y Asuntos Sindicales, mediante Resolución, resolvió nombrar un interventor del vespertino Nueva Jornada con el objeto de "proteger los intereses de los trabajadores de dicho periódico". En ese órgano de difusión se presentó un grave problema a raíz de la destitución del Director.

RESOLUCION

La Resolución Ministerial N°. 079174 expresa que "Vistos y considerando que el vespertino de esta ciudad, "Nueva Jornada" atraviesa por una situación económica difícil que afecta el derecho de los trabajadores para los beneficios sociales que les corresponde en aplicación de las diferentes disposiciones legales en material social. Que se ha producido el retiro de trabajadores con infracción del Decreto Supremo N°. 09190 de 23 de abril de 1970, sobre inamovilidad funcionaria. Que es función del Ministerio de Trabajo y Asuntos Sindicales precautelar los derechos de los trabajadores, se Resuelve, Desígnase interventor de "Nueva Jornada" de esta ciudad al señor José Eduardo Loza con las atribuciones de proteger los intereses de los trabajadores de dicho periódico. Firmado Dr. Guillermo Bulacia Salek, Ministro de Trabajo y Asuntos Sindicales a.i.; es conforme, Jorge España Smith, Subsecretario de Trabajo.

APOYO A DIRECTORA

Por otro lado, trabajadores del vespertino "Nueva Jornada, hicieron llegar a la prensa copia de una carta que le dirigieron a la señora Hilda Ríos Ch. de Cabrera. El texto es el siguiente:

Señora :

Quienes suscribimos la presente, empleados y trabajadores de esta empresa informativa, en conocimiento de los antecedentes que motivaron una situación de emergencia interna y que ocasionó la destitución del ex-Director Roberto Zapata de la Barra y el abandono de sus labores de algunos compañeros, por considerar que dicha actitud amenaza con provocar la liquidación de nuestra fuente de trabajo, por satisfacer apetitos personales del destituido, deseamos hacerle conocer lo siguiente:

1.- Por decisión unánime y en asamblea general de todos los trabajadores gráficos, de Redacción y Administración de la empresa, realizada en la mañana del día de hoy y luego de compulsar los pro y contras del incidente, hemos decidido mantenernos en el puesto del deber.

2.- Desmentimos cualquier comentario en sentido de que se nos estaría presionando o intimidando con la fuerza pública, por cuanto asistimos a nuestros labores en forma voluntaria.

3.- Rechazamos cualquier interferencia extraña que intente alterar el curso de nuestras labores y que pretendería silenciar a este órgano vocero del pueblo boliviano.

4.- Respaldamos y nos solidarizamos con su actual Dirección que ha demostrado a la opinión pública que en los momentos difíciles el deseo de servir a la colectividad es más fuerte que cualquier primario razón.

Con este motivo reiteramos a usted las seguridades de nuestra más distinguida consideracion

La mencionada carta está firmada por las siguientes personas: Marcelo Delgado, Elmo Solano, Rosario Bozo, René Bilbao, Genaro Orellana, Alfonso Contreras, Néstor Rodríguez, Augusto Altamirano Calderón, Antonio Aguirre, Teresa Retamoso, Jorge Arce, Elvert Hurtado, Vivian Mendoza, Max Cuentas, Luis Bascopé, Mario Rodríguez Andrés Huanca, Florencio España, Reynaldo Ramires, Guillermo García, Carlos Chávez, Jorge Céspedes, Orlando Antezana, Juan Moya, Reynaldo Saa, Celso Pérez, Julio Irigoyen Carlos Yupanqui, Pedro Nina y Edgar Elío

Inauguran hoy nuevo edificio del Colegio "José Ballivian"

En acto que se cumplirá hoy en la zona de El Alto, el Presidente Banzer, entregará hoy el nuevo edificio del colegio secundario "Gral. José Ballivián", según informó ayer el Ministro de Urbanismo y Vivienda, Ing. Germán Azcárraga Jiménez.

Este edificio ha sido construido por el Consejo Nacional de Edificaciones Escolares (CONES) a un costo de 1.348.291 pesos bolivianos, financiados por el Programa de Arranque para el Desarrollo Económico y Social (PADES).

ARTE Y CULTURA

Organismo internacional ofrece cuatro vacancias

El Organismo Internacional de Energía Atómica, a través de la Secretaría de Economía y Planificación, ofrece cuatro puestos vacantes en aquella institución para especializados en información científica y técnica; información pública y relaciones exteriores y energía atómica en la agricultura y la alimentación.

CONDICIONES

Para obtener el puesto en la primera especialidad se requiere tener título universitario o experiencia equivalente. Para la segunda, de División de Información Científica y Técnica, se necesita título universitario en física y 6 años de experiencia. Para la tercera, también es importante la formación universitaria a nivel de postgraduado, o experiencia profesional equivalente, y para la cuarta especialidad se necesita el título de doctor o equivalente en entomología. De 6 a 10 años de experiencia en entomología u otros campos de la biología relacionados con la radioentomologia.

REMUNERACION

La remuneración se calcula sobre la base del equivalente en dólares de los Estados Unidos y se conceptúa exenta del impuesto nacional sobre la renta. Los sueldos y subsidios se pagan en la moneda del pais de destino y, previa petición, parte de ellos en la moneda del pais de orgien.

Todos los contratos son por dos años. El trabajo será realizado en el Organismo Internacional de Energia Atómica. con sede en Viena, Austria.

Premio Lenín revela política de la URSS frente a intelectuales

MOSCU, MAR. 11 (AFP).- El escritor soviético Victor Nekrassov, premio Lenín 1963, envió hoy aquí a los periodistas extranjeros el texto de una larga declaración en la que denuncia la política del gobierno soviético hacia los intelectuales.

El texto que se titula "Para qué sirve todo esto?", deplora además, el hecho de que, como consecuencia de esa política, los mejores representantes de la cultura rusa parten hacia el extranjero.

Este es un fragmento de la declaración de Nekrassov:

"Hace algunos días he visto partir hacia Francia al excelente escritor Vladimir Maximov, a quien precedieron en el exilio el poeta Korjavine, el escritor Andre Siniavsky, el compositor Andre Bolkonsky, el director teatral Kalik, el matemático Yessenine entre tantos otros.

"Solyenitzin también debió pasar al otro lado de la frontera, mientras otros se aprestan a seguirlo. Cabe preguntarse por qué tanta gente inteligente, llena de talento, que ama a su país, se decide por un camino semejante cuando es evidente que les va a faltar la patria.

"Por qué yo mismo, a la edad de 63 años, debo experimentar un sentimiento de profunda tristeza?

"A los 35 años, sin que me lo propusiera, llegué a ser un escritor de renombre que veía a su primera novela - "En las trincheras de Stalingrado" - alcanzar las 120 ediciones, y ser traducida a 30 lenguas extranjeras.

"En 1963, Kruschev sometió a una crítica muy dura mis artículos de viaje sobre Estados Unidos, llegando a expresar sus dudas sobre mi derecho a permanecer en las filas del Partido.

"Desde que fui criticado en reuniones y artículos periodísticos por haber mostrado en mis notas de viaje cosas diferentes a las villas miserias y a los desocupados haciendo cola ante las ollas populares, mis obras dejaron de publicarse.

"Luego de la caída de Kruschev, algunos aspectos de la vida norteamericana fueron reconocidos como dignos de elogio y mis notas fueron finalmente publicadas.

"Retomé mi tarea literaria, pero a causa de haber puesto mi firma en una carta colectiva que protestaba por la condena del escritor Tchernovy, recibií una reprobación oficial y mi caso fue sometido a investigación.

"El resultado fue que se me excluyó del Partido, al que pertenecí durante 30 años, por haberme permitido tener opiniones propias calificadas como contrarias a la línea del Partido, tal como quedó consignado en la nota de mi expulsión.

"A partir de ese momento, dejé de existir en tanto que escritor. El 17 de enero último, nueve hombres, gentiles pero insistentes, munidos de la pertinente orden judicial, me interrogaron durante 42 horas en mi departamento.

MISA Y PAZ en el Paraninfo de UMSA

Con el auspicio de la División de Extensión Universitaria de la UMSA, hoy a horas 18 y 30, en el Paraninfo Universitario, se presentará MISA Y PAZ, obra musical compuesta por el Taller de Música de la Universidad Católica Boliviana, según reza el informe proporcionado por el departamento auspiciador.

El informe agrega que los compositores de la MISA Y PAZ son Sergio Prudencio Bilbao y Martin Careaga Osorio.

"Somos como todos y hacemos lo que todos; y al haber logrado esta MISA, tenemos como intención que sea escuchada y comprendida, ya que lo que hemos tratado de hacer es traducir en un lenguaje sencillo el mensaje de esta Misa. Esperamos haberlo logrado", afirman los compositores.

El programa es el siguiente:

Introito, Coro; Kyrie, Coro, instrumentación: Gloria, Coro; Evangelio, Coro; Credo, Coro; Ofertorio, Instrumentación, Sanctus, Solistas; Soprano y Bajo; Consagración, Coro, instrumentación; Padre Nuestro, Coro; Cordero de Dios, Coro; Comunión; Coro, instrumentación; Ite misa est. Coro.

Figuran como principales intérpretes María Eugenia Soux, Vicente Mendoza, Mercedes Soux, Sonia Rolón, Dagmar Merino, Juan Carlos Mendoza, Pablo Muñoz, Gunter Zetzsche, Martín Careaga, Alvaro Montenegro, Fernando Camacho y Guillermo Aponte.

El libro en Latinoamérica

Informe de UNESCO sitúa a Br[asil] a la cabeza de las publicacion[es]

PARIS, 11 (AP).- Brasil es el país latinoamericano que publicó mayor número de libros, seguido por México, que a su vez está junto con la Argentina a la cabeza en tirada de la prensa diaria, seguidos por Brasil, según el anuario estadístico de la UNESCO de 1970 que acaba de publicarse en París.

El anuario contiene los datos más recientes sobre el desarrollo de la educación, la ciencia, las bibliotecas, la edición de libros y periódicos, la producción cinematográfica y la expansión de la radio y la televisión en el mundo.

En lo que se refiere a América Latina, en los sectores en que se han podido obtener cifras, aparecen, por ejemplo en cuanto a la publicación de libros, que Brasil ha pasado a ser el productor de un mayor número de títulos, pues en 1969 publicó 6.392.- En México 4.439, en 1971 y en Argentina 4.410 en el mismo año.

Las cifras correspondientes a México significan una ampliación importante ya que en 1960 había producido 2.983.

En este mismo aspecto, en Cuba se editaron en 1971, 885 títulos, en Chile 1.090 y en Perú 972.

En el mundo entero el conjunto de libros editados fue de 548.000, según dicho anuario, que dice corresponde a la Unión Soviética el primer puesto con 85.487 títulos y el segundo a los Es[tados Unidos] con 80.569. En castellano España edi[tó] ... títulos.

En el sector de la prensa diar[ia, el] anuario de la UNESCO, de los 8.050 ... con una tirada de 839 millones de ej[emplares] publican cada día en el mundo e[n] América Latina, (Los datos no son ...) Argentina aparece en primer térm[ino] ... tirada diaria en 1971 de 4.212.000 ej[emplares].

Los datos de México correspon[den] ... cuando alcanzaron 4.763.000 ejem[plares] ... segundo lugar aparece Brasil, con u[na] ... 1971 de 3.498.000 ejemplares. En ... publicaron 2.369.000 ejemplares y ... 1.658.000.

En el sector de la educación, segú[n el] estadístico de la UNESCO 1972, se ... esfuerzo extraordinario de la región pa[ra] ... niveles más altos de escolaridad.

Teniendo en cuenta las variaciones de cambio, resulta difícil fijar un crite[rio] sobre el movimiento realizado, pero ... ñalarse que Costa Rica, en cinco años, ... asignaciones para la educación, Gua... duplicó, México las triplicó como ... Panamá, las cuadruplicó y Brasil las ...

Solzhenitsyn, Onetti y algo más

Por ALBERTO BAEZA FLORES

Ni el dinero del Premio Nóbel, ni sus derechos de autor, ni la fraterna y calurosa acogida de Occidente, ni la solidaridad con Solzhenitzyn expresada en tantos sitios y países por tantas instituciones y personas, podrán compensarle al gran escritor, de la brutal imposición de las autoridades soviéticas al privarle de la ciudadanía de su país natal y al impedirle que pueda continuar viviendo en él.

¿De qué sirven los Derechos Humanos cuando las autoridades de un país como la Unión Soviética, por la aparición de un libro que sólo se concreta a historiar los crímenes de Stalin, prenden a su autor, le quitan el derecho de ser ciudadano y el derecho de habitar en su país? ¿Es que a estas alturas es un crimen - penado con la pérdida de los derechos de ciudadanía y residencia en el país de origen - la denuncia del crimen? No hay lógica en la resolución de las autoridades soviéticas al obligar por la fuerza, al escritor Solzhetsyn a dejar su familia, a abandonar sus libros, sus escritos, su ambiente; sus amigos, la atmósfera de su vida afectiva, todo lo que estaba unido a él a su país natal.

Mientra escribo este comentario aún el Premio Nóbel no ha podido reunirse con los que son parte de su vida más íntima e intransferible: su esposa y sus hijos. Tengo cerca de mi vista una fotografía en la que Solzhenitzyn está todavía en su hogar de Moscú en compañía de sus dos pequeños hijos Ignati y Yermolai. Uno de ellos debe tener la edad de mi nieto Valerio Arturo. Esta fotografía del padre al que las autoridades soviéticas ha separado, ahora, por la violencia, de sus hijos, poniendo entre él y ellos una distancia geográfica que es como un abismo, me conmueve hasta las raíces.

Los tiranos griegos, cuando querían imponer el máximo dolor a sus víctimas, no les mataban, no les asesinaban - porque eso hubiera sido dejar de sufrir - sino que los condenaban al exilio, a la deportación, a la ausencia. Y sabían que no hay dolor mayor que sentirse desarraigado, por la violencia, de lo que es el hogar, la familia, los amigos, el ambiente donde se creció y se continuó viviendo. Además de eso, el aparato del Estado Soviético ha desatado una campaña de injurias contra el escritor.

Detrás del drama del autor de "Archipiélago de Gulag" hay otros dramas: los de los ex prisioneros de los campos de Stalin que son los testigos del archipiélago de los crímenes y del terror. Está el drama de la Yelizaveta, que después de interrogada por 120 horas seguidas en Leningrado por la policía política, para averiguar dónde estaban los manuscritos de "Archipiélago de Gulag", se ahorcó. La Yelizaveta ha sido recordada por J. A. Sánchez Alonso, precisamente mientras Solzhenitzyn recibía una rosa roja que alguién le ofrecía como un testimonio de solidaridad del mundo.

Pero el día que el Premio Nóbel era encerrado, por las autoridades soviéticas, en el avión que lo conduciría hacia un destino que Solzhenitsy desconocía, en Montevideo, al otro extremo del planeta, las autoridades policiales del régimen del Presidente Bordaberry encarcelaban a uno de los grandes de la novelística latinoamericana de hoy: Juan Carlos Onetti.

Las autoridades uruguayas le acusaban de haber formado parte de un jurado de la revista "Marcha" que había premiado un relato que tenía referencias al antiguo jefe de la policía, muerto trágicamente. Como si fuera poco, las autoridades policiales uruguayas prendieron también a Carlos Quijano, Julio Castro, al redactor Alfaro y se encautaron de toda la edición de "Marcha" que se preparaba a celebrar sus 35 años de existencia.

Onetti, junto a otro grande de la narrativa uruguaya, Carlos Martínez Moreno, representó a Uruguayay en el XXXIV Congreso del P.E.N. Club realizado en Nueva York en 1966 y presidido por Arthur Miller. Allí se analizó el papel del escritor en América Latina. La prisión de Onetti y sus compañeros evidencia que en América Latina, en ciertos casos, escribir es un riesgo, y si elevamos nuestra voz por Solzhenitsyn, sus familiares y amigos, también debemos hacerlo, con igual brío, por Onetti y sus compañeros de "Marcha".

Dos retratos de la artista Teresa Córdova que forman parte de la serie que se expone en el Museo Nacional de Arte. La muestra estará abierta hasta fin de semana.

Chinos censuran la ópera "Tres viajes a Taofeng"

PEKIN, MAR. 11 - (AFP).- El "Diario del Pueblo" denunció hoy por tercera vez la ópera "Tres viajes a Taofeng", calificada de reaccionaria.

Además, la disoció totalmente de las obras teatrales revolucionarias creadas por impulso de Chiang Ching, esposa del Presidente Mao Tse-Tung.

Esta, desde 1964, se puso al frente del movimiento de reforma de las obras teatrales en China y recibe habitualmente créditos para las grandes obras revolucionarias como, por ejemplo, el ballet "La chica de los cabellos blancos".

En una serie de artículos que cubre una página entera de su edición de hoy, el órgano del partido subraya que el "teatro modelo revolucionario", inspirado en el pensamiento de Mao, pudo hacer su aparición gracias al "trabajo meticuloso y encarnizado de la camarada Chiang Ching".

El "Diario del Pueblo" añade que los autores de "Tres viajes a Taofeng" se habían jactado precisamente de haber "roto con las reglas del teatro modelo revolucionario. Habían así abierto el camino a una restauración capitalista".

Esa ópera, presentada por la oficina cultural provincial de Shansi, figuró en el programa del festival de teatro de China del Norte en enero y febrero, había sido violentamente denunciada por el "Diario del Pueblo" algunos días después del cierre del festival.

El periódico dio algunas indicaciones suplementarias sobre el contenido de la ópera.

Escobari Cusicanqui a la Academia de la Historia

Mañana a horas 18 y 30, en el Paraninfo de la Universidad Mayor de San Andrés, la Academia Boliviana de la Historia en solemne sesión pública recibirá como Académico de Número al Dr. Jorge Escobari Cusicanqui.

En la ocasión el Dr. Escobari Cusicanqui dará lectura a EL PERU Y LA REINTEGRACION MARITINA DE BOLIVIA, tesis para su ingreso a la Academia.

Dará respuesta al Académico de Número el Dr. Eduardo Arze Quiroga.

NUEVO
TE HEPATICO AMANCAY EN BOLSITAS

Fórmula vegetal

LIMPIA EL HIGADO LA VESICULA BILIAR Y LAS MANCHAS DE LA CARA

Decaído?

OPOVITAM es el más nuevo y más adelantado producto, de sorprendente y bien probada eficacia para reforzar y renovar el

vigor varonil

en hombres agotados y decaídos prematuramente. OPOVITAM contiene Methyltestosterone y Extracto Testicular (HORMONAS SEXUALES MASCULINAS) necesarias en el hombre para evitar o combatir el prematuro decaimiento, DEBILIDAD SEXUAL, falta de entusiasmo para todo, y síntomas característicos de prematuro agotamiento.

OPOVITAM no contiene excitantes.

FABRICADO EN ESTADOS UNIDOS

Vuelva a sentirse virilmente activo y animoso. Pida en Farmacias y tome

OPOVITAM

PARA HOMBRES

O-52 A

LAB

INFORMA

LAB INFORMA

A partir del día viernes 15 del mes en cu[rso] reanudará su servicio a la ciudad de Sucre, de acuer[do] con el NOTAM Nº C-056 de AASANA según el c[ual] hace conocer que el LAB podrá utilizar la pista [de] Lajastambo con su equipo de aviones Fairchild F-27 c[on] excepción de los días MARTES, en los que AASAN[A] tiene que efectuar trabajos de mantención y me[]joramiento de la pista.

La Paz, 11 de marzo de 19[74]

LA EMPRESA

SINDICATO "ESTABLES" DE TRABAJADORES GASTRONOMICOS

PRONUNCIAMIENTO

El Sindicato de Trabajadores Gastronómicos Estables de La Paz:

Consecuentes con el sentir de sus afiliados y velando por el interés de los mismos, eleva a conocimiento de las Autoridades del Supremo Gobierno; Así mismo, alerta a la opinión pública en general:

En vista de que algunos propietarios de inmuebles dando mala interpretación al D.S. No 10550 de fecha (Estabilización con Desarrollo) han iniciado juicio de desahucios y lanzamientos contra los establecimientos donde prestan servicios los trabajadores gastrónomicos del país, (como ser Reataurants, Confiterías y bares, etc, etc.) provocando una aguda crisis ocupacional, por cuanto que, como emergencia de tales juicios, numerosos trabajadores del rubro más masivo han quedado sin la fuente de trabajo, ni sustento.

Que la actual situación de crisis económica general entera en el país, obliga al Gobierno Nacionalista a adoptar medidas en resguardo de la clase trabajadora, de sus fuentes de trabajo, etc.

Asi mismo que es deber del Supremo Gobierno proteger, dentro de la ley a todos los establecimientos que generan trabajo para los habitantes del país y son fuentes de ingresos para las Arcas Nacionales, por medio del pago de impuestos, patentes, etc. etc., fuera del servicio que prestan a la colectividad cumpliendo las funciones específicas de estos locales;

Es deber de las organizaciones laborales proteger a la clase trabajadora en general de las consecuencias de aquellas medida extremas atentatorias contra los establecimientos afectados; actitudes perpetradas por los propietarios de bienes inmuebles que sólo por razones de lucro pretenden la clausura y lanzamiento de nuestras fuentes de trabajo, como se tiene dicho.

1.- Pedir al Supremo Gobierno, respetuosamente, que se digne dictar medidas de protección a todos los locales donde prestan servicios los trabajadores del rubro, establecidos conforme a normas legales, impidiendo el lanzamiento indiscriminado de tales establecimientos, por las consecuencias económicas impositivas, sociales, etc., que el cierre de estos locales acarrería.

2.- Defender a todos los trabajadores gastronómicos de este sector más masivo y protegerles sus fuentes de trabajo, velando por el normal y correcto funcionamiento de los establecimientos en general establecidos conforme a ley.

3.- Asumir medidas de hecho para evitar e impedir lanzamientos judiciales , policiarios, clausuras etc. etc., que estén basados en pretextos de lucro o utilitarismo de los propietarios de inmuebles.

4.- Solicitar el apoyo de otras organizaciones laborales que se encuentran en similares situaciones por cierre y lanzamientos de sus fuentes de trabajo, por acción insensibles de los propietarios de inmuebles.

5.- Elevar el presente pronunciamiento ante las autoridades llamadas por ley para resolver esta grave situación social existente en el País.

La Paz, 8 de marzo de 1974

p EL SINDICATO ESTABLES DE TRABAJADORES GASTRONOMICOS DE LA PAZ

Demetrio Avendaño G, Strio General, Santiago Gonzales T. Strio Relaciones, Calixto Avalos V., Strio. de Conflictos, Luis Luna U. Strio. Hacienda, Leonardo Alvarez, Strio. Deportes, Juan Encinas Strio. P. Propaganda, Francisco Merlo Ch. Strio Organización, Eduardo Morales A. Strio. Actas.

EL SINDICATO DE TRABAJADORES CULINARIOS Y PASTELEROS

Pastor Cuela
Strio. Relaciones.

ANDES INSURANCE CORPORATION S. A.

CONVOCATORIA A JUNTAS EXTRAORDINARIA
Y ORDINARIA DE ACCIONISTAS

De acuerdo a Estatutos se convoca a los accionistas de la Compañía a JUNTA GENERAL EXTRAORDINARIA, que se realizará el día 29 del actual mes de marzo a hrs. 18 y 30 en las oficinas principales de la Empresa, con el siguiente Orden del Día:

1.- Modificación de Estatutos
2.- Aumento de Capital
3.- Varios, de acuerdo a Memorándum preparado por Directorio.

El Libro de Registro de Accionistas se cerrará 8 días antes del verificativo de la junta. Igualmente se convoca a Junta Ordinaria Anual de Accionistas, que se realizará el mismo día, a continuación de la Junta Extraordinaria, con el siguiente Orden del Día

1.- Consideración de la Memoria y Balance anual
2.- Distribución de Utilidades
3.- Asuntos Varios.

La Paz, marzo de 1974

El Directorio

ADMINISTRACION AUTONOMA PARA OBRAS SANITARIAS

AAPOS-POTOSI.

CONVOCATORIA A CONCURSO DE MERITOS.-Nº 1/74.

Por Resolución del Consejo de Administración de AAPOS-POTOSI, se convoca a Concurso de Méritos para la provisión del cargo de:

GERENTE GENERAL

Debiendo los concursantes llenar las condiciones siguientes:

1.- Ser boliviano de nacimiento.
2.- Poseer Título Universitario en Provisión nacional de Ingeniero Sanitario o de Ingeniero Civil inscrito en el Registro del Consejo Nacional de Ingenieros de Bolivia.
3.- Tener experiencia mínima de trabajo en Administración de Empresas, no menor de cinco años.
4.- Ofrecer una fianza real para el desempeño del cargo que será calificada por la Contraloría Departamental.
5.- El sueldo base mensual es de \$b. 6.500.--.

El término para la presentación de Curriculum Vitae y de la documentación correspondiente es hasta el día 29 del presente mes de marzo, horas 18.--, en la Secretaría General de la Institución.- Plaza "Arce" s/n. o dirigirse a la casilla de correo Nº 268 de la ciudad de Potosí.

En su caso, el Consejo de Administración, se reserva el derecho de declarar desierto el Concurso o de someter a los postulantes a examen de competencia.

Potosí, 7 de marzo de 1974.

Cap. Ing. Jorge Patiño Aramayo
Presidente del Consejo de Administración.

ESTE ES EL MOMENTO PARA AHORRAR!!!

El poder adquisitivo de su ahorro en un Banco está garantizado [plena]mente! Su dinero gana intereses. No paga impuestos. Hay [mu]cho para ganar y nada para perder ahorrando ahora!

EL AHORRO ES INVERSION EN EL DESARROLLO DEL PAIS

MISAS

d una oración por el Alma del que en vida fue Profesor:

† Don JAIME ALVAREZ DAZA A.

FUNDADOR Y DIRECTOR DEL INSTITUTO "ANGLO AMERICANO'

Q.E.P.D.

posa, los hijos, hermanas y demás familiares, invitan a los Profeso-Padres de Familia, Alumnos y Ex-alumnos del Instituto "Anglo ricano, al Centro Femenino de Sopocachi Alto, a sus amigos y nas piadosas se dignen asistir a la misa recordando los seis meses sentido fallecimiento el día miércoles 13 del presente a horas 12 Iglesia de María Auxiliadora (Prado).

favor que comprometerá la eterna gratitud de la a doliente.

AGRADECIMIENTO E INVITACION

, vda. de Chavez esposa, Javier, Martha y Nancy Chávez de Vega ; Germán Vega hijo político; Fermín Torrico, padre político; Jorge y Chávez V. hermanos; Fanny A. de Chávez, Virginia G. de Chávez, a T. de Gutiérrez, Eva T. de Burgoa, Enrique, Daniel y Raúl Torrico anos políticos; Nieves Chávez Guachalla, Bertha Z. vda. de Chávez y ria Vásquez, tías; los primos hermanos, primos, sobrinos, nietos y s familiares del que en vida fue abnegado esposo, ejemplar padre y migo.

† Don TEDDY G. CHAVEZ VASQUUEZ

Q. E. P. D.

san su profundo agradecimiento a todos los parientes, amigos, nas piadosas y en especial a los clubes Vicuñas, Bamby Juniors, ian, Fraternidad Los Universales, DIP, Circulo Social Pucarani, Arte-s Titicaca Ltda. Deptos. de Nutrición y Farmacia Nacional de Min. Pública, Sindicato de Transportistas al Altiplano, Instituto Ameri-Universidad Católica Boliviana y demás instituciones que hicieron r sus ofrendas florales y condolencias en los momentos de inconso-dolor é invitan a elevar una oración en la Santa Misa que se rará el día Martes 12 de marzo a hrs. 19 y 15., en el templo de la leta, recordando los 8 días de su irreparable perdida.

istencia a este acto de piedad cristiana, comprometerá la eterna tud de la familia doliente.

elo se despide en la puerta del templo.

La Paz, marzo 10 de 1974

AGRADECIMIENTO E INVITACION

on Beltrán P, esposo; Esther Beltrán, Víctor Ignacio Beltrán, Rosa B. iménez, Antonia B. de Aguilar, hijos; Rosa Aguirre de Beltrán. iel Jiménez, Juan Aguilar, hijos políticos, los nietos y demás familia que en vida fue abnegada madre y ejemplar esposa señora.

† Dña. NATALIA GONZALES DE BELTRAN

Q. E. P. D.

decen profundamente las expresiones de condolencia y las ofrendas les recibidas, e invitan a la misa de 8 días de su llorado fallecimien-e se oficiará el día Miércoles 13 del pte. a horas 11 y 45 a.m. en la a La Merced (Mercado de Flores).

istencia a este acto piadoso comprometerá la gratitud de la Familia nte.

elo se despide en la puerta del templo.

La Paz, marzo 1974

mplirse un mes del accidente en el que perdieron su vida.

† Cap. Av. (r) LUIS BALCAZAR

Sra. ELENA WEILL DE ARTEAGA

milia invita a sus parientes y amigos a rogar por su eterno descanso Santa Misa que será celebrada el día Miércoles 13 de Marzo a las 11 dia de la mañana en la Capilla Privada del Colegio "San Calixto" e Jenaro Sanjinés).

La Paz Marzo 12 de 1974

MESA REDONDA PANAMERICANA

El Directorio y las socias de esta institución preparan un té de despedida a su Presidenta, señora Jarmila de Cerruto. La reunión tendrá lugar el jueves 14 a horas 15:30 en casa de la señora Alina C. de Céspedes 6 de Agosto 2141.

CONIF DEPARTAMENTAL

El jueves a las 11 de la mañana en su Secretaría de la Plaza Venezuela 1456, se reune la Directiva.

AGENDA FEMENINA

ASOCIACION CRISTIANA FEMENINA

Anoche se reunió el Comité Ejecutivo de esta institución para preparar el programa que realzará el aniversario de fundación de la ACF.

CODEFE

El Comité de Defensa de los Derechos de La Paz invita a sus socias a asistir a la Mesa Redonda que propicia la Alianza de Orientación Ciudadana.

MESA REDONDA

Hoy a horas 18:30 en la sede de "Los Amigos de la Ciudad", frente al Teatro Municipal, se realizará el debate - foro sobre "La Elevación de Tarifas Telefónicas" auspiciado por la Alianza de Orientación Ciudadana.

ATENEO FEMENINO DE ESTUDIOS JURIDICOS Y SOCIALES

Esta institución delegó a su socia Dra. Carmela Suazo, primera abogada en Bolivia, para entregar los diplomas de honor conferidos a los Dres. Manuel Durán Padilla y Raúl Romero Linares en la ciudad de Sucre.

DESPEDIDA

El Comité de Defensa de los Intereses de La Paz prepara un té de despedida a su Presidenta, señora Jarmila Moravcek de Cerruto. Las adhesiones se reciben en el teléfono 42200.

CURSOS DE INTERES PARA LA MUJER

La Asociación Cristiana Femenina ha organizado una serie de cursos destinados a capacitar a la mujer en tareas del hogar. Las especialidades que se ofrecen actualmente son: Economía Doméstica, Pastillaje y Decoración de Tortas, que se dictan en la sede de la institución Pichincha 563.

REUNION EN LA PRE-FECTURA

Ayer a horas 18:30 se realizó la reunión del Comité Cultural y Artístico de la Comisión que prepara la celebración del sesquicentenario del aniversario de la creación de la República. Este comité ha sido encomendado a la Confederación Nacional de Instituciones Femeninas.

COMITE DE DAMAS ROTARIAS

Hoy a horas 15 se realizará el té rumy preparado por esta institución para recaudar fondos destinados a financiar obras en beneficio de la comunidad. La reunión se realizará en la sede del Rotary Club. Av. Arce esq. Montevideo.

Fallecimientos

En la paz del Señor y con los auxilios de la Santa Religión, he dejado de existir la que en vida fue ejemplar y abnegada madre:

† Doña RAQUEL HERRERA vda. de ARANDA

Q. E. P. D.

Samuel, (Hugo ausente), Nora e Hilda Aranda Herrera, hijos, Rebeca Herrera de Rodríguez y Luis Herrera Maceda, hermanos; Luis Rodríguez B., Víctor Aliaga y Mercedes M. de Herrera, hermanos políticos, los sobrinos, primos, y demás familia, invitan a sus amistades y personas piadosas, se dignen concurrir a la traslación de los restos mortales al Cementerio General el día de hoy martes 12 de marzo a horas 16.30.
El cortejo fúnebre partirá de la calle Lala Nº 912.
Favor que comprometerá la gratitud de la familia doliente.
CASA GUZMAN Figueroa final Tels. 24014 - 56207.

"BOLIVAR" S.A. DE SEGUROS, participa el sensible fallecimiento de la que en vida fue su asegurada.

† Dña. BASILIA PACO DE MOYA

Q. E. P. D.

Luis Moya,esposo; Máxima, Patrona y Daniel hijos; Pilar v. de Aguilar hermana; Miguel Huanca y Rufina de Moya hijos políticos; Irma, Mercedes y Juan, nietos y demás familia ruegan a sus amistades y personas piadosas se dignen concurrir a la traslación de los restos mortales de la extinta al Cementerio General el día de hoy martes 12 a horas 17.00 p.m.
El cortejo fúnebre partirá de la calle Nardín Rivas Nº 30 1er. paseje.
Favor que comprometerá la gratitud de la familia doliente.

La Paz, marzo de 1974

"BOLIVAR " S.A. DE SEGUROS participa el sensible fallecimiento de la que en vida fue su asegurada.

† Dña. JULIA MAMANI v. DE APAZA

Q. E. P. D.

Simón Nogales, Herminia, Maruja, Victor y René Apaza Mamani hijos, los primos y demás familia ruegan a sus amistades y personas piadosas se dignen concurrir a la traslación de los restos mortales de la extinta al Cementerio general el día de hoy martes 12 a horas 16.00 p.m.
El cortejo fúnebre partira de Villa Armonia, 4to. Centenario Calle Nº 125.
Favor que comprometera la gratitud de la familia doliente.

La Paz, marzo de 1974

MISAS

La familia del que en vida fue

† Sr. Dn. LUIS IBARGUEN CEBALLOS

Q. E. P. D.

agradece a todas las instituciones, amigos y personas piadosas, que en momentos de pesar lo hicieron llegar su sentimiento de solidaridad y las invita a la misa que recordando los ocho días de su llorado fallecimiento, se celebrará el día de mañana miercoles 13 a horas 11:00 a.m. en la Iglesia de María Auxiliadora, (El Prado.)
Atención que comprometerá la gratitud de la familia doliente. El duelo se despide por tarjeta.

La Familia de la que fue señora

† AMALIA AVILA DE ERGUETA

Invita a sus parientes y amigos a la misa que recuerda un año de su sensible fallecimiento, en la Iglesia de N.S. de los Remedios el día Miércoles 13 a horas 11.00.

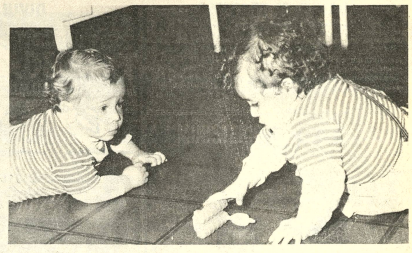

LA MENTE INFANTIL

El desarrollo intelectual del niño reconoce cinco etapas. Hay que proporcionarle una educación adecuada para cada paso. El tacto le permite conocer y formarse una impresión del mundo que lo rodea.

Los primeros pasos de la inteligencia

CIMPEC-OEA-Bogotá.- La inteligencia del hombre puede compararse con una mariposa. Sufre una metamorfosis. Los primeros pasos de la facultad de comprender y conocer, complejo mecanismo que ni siquiera la más sofisticada computadora puede imitar, corresponden a la aparición de los mecanismos innatos. Luego, poco a poco, de acuerdo con un proceso evolutivo que ha sido estudiado de manera cuidadosa, la inteligencia alcanza su madurez total.

La inteligencia es un delicado, complejo y ¿gil instrumento encargado de dirigir todos nuestros actos. A ella corresponde decidir en las situaciones más sencillas y resolver las cuestiones más abstractas.

CINCO CEREBROS

La escuela suiza de sicología infantil, cuyo maestro es Jean Piaget, afirma que en los niños hay cinco cerebros, que corresponden a cinco etapas que se suceden. Esto implica llenar cinco recipientes distintos o, en otras palabras, programar cinco educaciones diferentes.

Los períodos de maduración de la inteligencia se distinguen por el desarrollo de un mecanismo. Ellos son:

AUTOMATISMO INNATOS

Según Piaget, desde el nacimiento y durante las 3 ó 4 primeras semanas, "la vida mental se reduce a mecanismos reflejos". El niño al nacer conoce ciertos mecanismos, como la succión, por ejemplo, la que efectúa ante cualquier estímulo de los labios, la fonación, el chillido que denuncia hambre; la visión, es decir reacciones ante los cambios de luz, y la audición, que se advierte cuando llora al oir ruidos.

Pasadas esas primeras semanas, las reacciones innatas se convierten en verdaderas conductas. El reflejo se adapta a la realidad exterior y se produce lo que se llama acomodación. Un ejemplo: para alimentar al recién nacido hay que introducirle en la boca el biberón; a los 15 días, con sólo rozarle la mejilla con éste, el niño vuelve la cabeza y lo aprieta con la boca. En este caso no se trata de inteligencia sino de reflejos, los que dan lugar a un aprendizaje individual en función de la realidad.

ASIMILACION DE LOS REFLEJOS

Más o menos hacia los 2 meses, las conductas reflejas innatas se cambian por programas de acción y percepción diferentes . El niño hace descubrimientos. Por ejemplo, cuando una criatura de 2 a 3 meses se lleva la mano a la boca por casualidad, está aprendiendo algo.

La satisfacción del resultado hace que repita el gesto (por reacción circular), lo que quiere decir que ya asimiló el movimiento de succión más el del brazo, lo cual constituye un descubrimiento para él.

DIFERENCIACION DE FINES Y MEDIOS

Al año el niño puede aislar un fin de sus medios. Tantea lo que quiere descubrir repitiendo lo que sabe. Se trata de una reacción circular diferente puesto que se propone una meta valiéndose de lo que ha aprendido.

Si a la vista de un niño se coloca un objeto que él quiere en un lugar determinado, por ejemplo, detrás de un sofá, aquél moverá todo lo que esté cerca del mueble hasta que conduce al adulto hacia allí. Esta estrategia sólo la aprende como resultado de la repetición pues si el objeto se coloca detrás de otro sofá, el niño siempre se dirigirá hacia el primero.

INVENCION DE ESTRATEGIAS

De los 15 a los 18 meses, el niño no se contenta con estrategias mediante el tanteo sino que trata de combinar medios nuevos que le permitan comprender súbitamente lo que tiene que hacer.

Por ejemplo, si a un niño de esta edad se le da una pequeña caja entreabierta que contiene algo que suena, aquél primero la estudia, y luego abre y cierra la boca lentamente. Según Piaget, lo hace "como para imitar el resultado esperado". Luego mete el dedo en la ranura bruscamente hasta que abre la caja.

(Continuará)

___EMBAJADA DE EGIPTO.- En honor del programa "La Voz Arabe" el Encargado de Negocios de la República Arabe y la señora de Mahmoud ofrecieron una recepción en su residencia. En la foto, los anfitriones junto a un grupo de sus invitados.

ASMATICOS! LIBRENSE DE ATAQUES EN MINUTOS

Asmáticos, líbrense de los ataques de asma con NEOASMA, la fórmula científica de seguros y positivos resultados para el tratamiento del ahogo de los ataques de asma. Sin inyecciones . . . ! sin medicamentos peligrosos, con una tableta de NEOASMA, fácil de tomar hace desaparecer el ataque de asma en minutos. N-15

VIGILE SU PESO ADELGACE TOMANDO VITAMINAS

Con ADELGADINA la persona come menos, pero está alimentada por la cantidad de Vitaminas que contiene ADELGADINA.
La ciencia médica ha probado que el conservar el peso no es solamente un problema de estética, sino una verdadera necesidad para conservar la buena salud. ADELGADINA regulariza el metabolismo de los alimentos, impidiendo que se acumulen las grasas en los tejidos.

MINISTERIO DE EDUCACION Y CULTURA

ESCUELA SUPERIOR DE ECONOMIA DE EMPRESAS
-ADMINISTRACION DE EMPRESAS-
"E S E E"

PRIMER SEMESTRE ACADEMICO DE 1974

INSCRIPCIONES

Para el primer semestre de estudios:
a) BACHILLERES
b) PROFESIONALES MEDIOS
Para el II y III Semestre de estudios:
a) CONTADORES GENERALES
b) TECNICOS SUPERIORES
c) OTROS PROFESIONALES
El plazo de inscripciones fenece el 27 del presente mes, impostergablemente.

INFORMES:
Av. 20 de Octubre N° 2108.
Esq. Aspiazu.
Tel. 24199 casilla correo EX-7461.

ASTERIX OCUPA LOS QUIOSCOS

olección NuevaHistorieta

LAS CUATRO PUNTAS DEL PAIS, LOS PARTIDARIOS DE TERIX COMENTAN LAS ALTERNATIVAS DE LA HOZ DE ORO, NTURA COMPLETA QUE INICIA LA COLECCION EVA HISTORIETA.

UN EXITO SIN PRECEDENTES!
SOLAMENTE EN FRANCIA
Y ALEMANIA SE VENDEN MAS
DE 3.500.000 EJEMPLARES DE CADA
AVENTURA DE ASTERIX.
40.000.000 DE EJEMPLARES
VENDIDOS EN TODO EL MUNDO
DESDE SU LANZAMIENTO.

iéntrese usted con ASTERIX en el quiosco cercano y participe de esta revolución.
ERIX, EL LIDER DEL NUEVO HUMOR NDIAL.

Asterix

lección
ueva Historieta
os los meses una aventura completa.

Es una publicación de Editorial Abril

PRESENCIA Juvenil Presenta

EL PROXIMO JUEVES 14 DE MARZO

* MI BOLIVIA.....¡! PAIS DE LA ESPERANZA
* RECONCILIEMONOS CON NOSOTROS MISMOS
* Actividades Scouts
* METODOLOGIA INTELECTUAL
* ¡Nada devora tanto como el horizonte!
* PUEBLO CHICO
* ¿ QUE VALOR TIENE TU VIDA?
* FOTOLENGUAJE
* POESIA JOVEN

¡SIEMPRE AGIL, SIEMPRE JUVENIL!

YACIMIENTOS PETROLIFEROS FISCALES BOLIVIANOS

Se invita a las firmas interesadas en la provisión de materiales apersonarse a nuestra División de Adquisiciones 4to. piso edificio central, calle Bueno s/n a retirar los pliegos de especificaciones correspondientes a nuestros pedidos detallados a continuación los días 12, 13 y 14 de marzo 1974.

PARA EXPORTACION

DSI-2-73	BOMBAS CENTRIFUGAS
DSI-2-74	ACCESORIOS PARA MASCARAS DE SOLDAR
DSI-17-74	MANGUERAS CON CUPLAS
DSI-23-74	MANGUERAS
DSI-24-74	MANGUERAS PARA EXTINGUIDORES
DSI-36-74	MANGUERAS CONTRA INCENDIO
DSI-101-74	CAÑERIA Y ACCESORIOS
DSI-102-74	BOMBAS CONTRA INCENDIO Y ACCESORIOS
DSI-103-74	BOMBAS CONTRA INCENDIO
DSI-104-74	CAÑERIA GALVANIZADA Y CONEXIONES
DSI-106-74	HIDRANTES Y VALVULAS
DSI-107-74	MONITOR
CAM-5516-74	CABLE PARA GUINCHE
CAM-5524-74	VALVULAS DE TRES VIAS
CAM-5527-74	VALVULAS DE RETENCION
CAM-5535-74	VALVULAS DE PASO
CAM-5684-74	HERRAMIENTAS PARA INSTRUMENTISTAS
CAM-5693-74	BOMBAS DE PROFUNDIDAD
CAM-5803-74	CABLE DE ACERO
CAM-5783-74	MANGUERAS DE INYECCION
SCZ-3412-74	SODA CAUSTICA
GCM-70-74	BOMBAS CENTRIFUGAS

La Paz, 11 de Marzo 1974

DIVISION ADQUISICIONES

DANIEL EL TRAVIESO

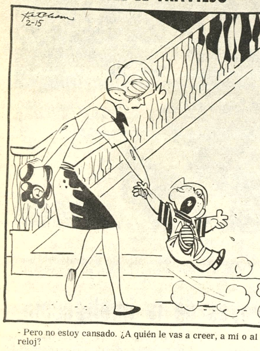

- Pero no estoy cansado. ¿A quién le vas a creer, a mí o al reloj?

DIVULGUELO

MARIA DE ORO

APARTAMENTO "G"

JEFF COBB

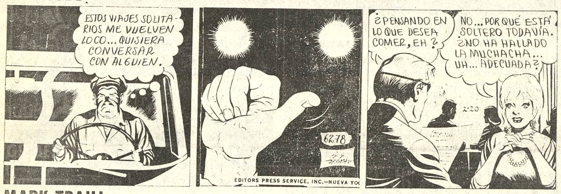

MARK TRAILL

PICAPIEDRA

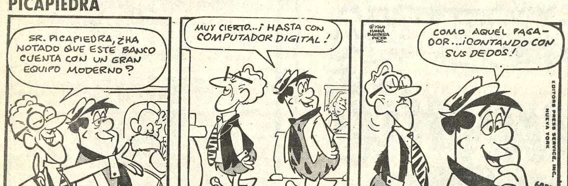

ALFREDO

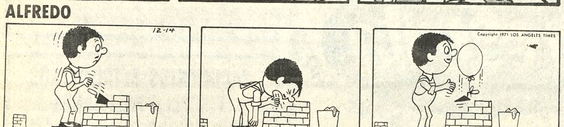

EGOISTO

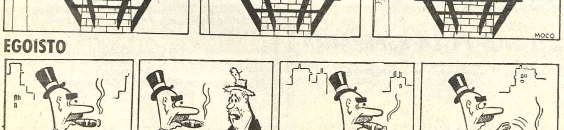

GUMERCINDO

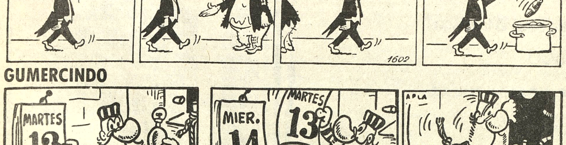

AVISOS ECONOMICOS

Revistas Libros

NUESTRA OFERTA DE LA SEMANA

TIMOSHENKO.- Resistencia de Materiales, 2 tms. - 12a. edición.
SCHMITT .- Tratado de Construcción, 5a. ed. puesta al día.
EL ACERO EN LA CONSTRUCCION.- Manual para el Proyecto, Calculo y Ejecución de Construcciones de acero.
BARES.- Tablas para el Cálculo de Placas y Vigas de Pared.
PERRY .- Manual de Ingeniería, Construcción Química, Civil Eléctrica, Mecánica y Nuclear

Gisbert y Cía. S.A.

Librería - Papeleria - Editorial
Casilla 195.
La Paz.

LIFE EN ESPAÑOL vendo primeros 9 volúmenes encuadernados. Tel. 83551 (r).

WALTER SCOTT, vendo obras completas Wálter Scott en idioma inglés veinticinco volúmenes Ref. Tel. 83551 (r)

Casas

COMERCIAL ALAS.- Vende casa dos departamentos final Colón. Asimismo vende cómoda garzonier Soopocachi. Galeria Luz. Tel. 29734.

COMERCIAL ALAS.- Vende casa varios departamentos. Casimiro Corrales.- Galería Luz Tel. 29734.

COMERCIAL ALAS. Contrato mixto: cómoda casa cuatro dormitorios, dependencias, jardín garaje. San Miguel. Galeria Luz. Tel. 29734.

COMERCIAL ALAS.- Alquila casa estrenar, tres dormitorios, dependencias, jardín, garaje, terraza. Obrajes.- Galería Luz. Tel. 29734.

COMERCIAL ALAS.- Alquila casa muy bien amoblada, dos dormitorios, dos baños, dependencias, amplio jardín, garaje, San Miguel, Galería Luz. Tel. 29734.

COMERCIAL ALAS.- Alquila casa semiamoblada, cuatro dormitorios, escritorio, dependencias, jardín, garaje, Irpavi.- Galeria Luz 29734.

EN ANTICRETICO ofrezco casa amplia en Obrajes, $b. 200.000 Ref. Tels. 84285 - 84160 (9-11/45028)

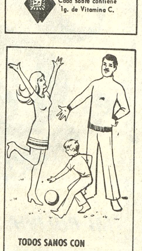

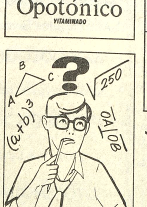

CARVAJAL, Yanacocha 448. Tel. 54862. Vende casas, Irpavi cinco dormitorios, amplio jardín. Dominicana dos departamentos, garaje, jardín.

CASA VENDO 7 habitaciones 305 m2. inmediaciones Buenos Aires y Gallardo, Pasaje Lino-Morales Nº. 1050 Ref. Max Paredes 539 Sr. Uceda (9-11/44025)

ALQUILO CASA San Miguel completamente amueblada 2 dormitorios, escritorio, living-comedor dependencias Tel. 20434 - 83627 (9-10/45024)

COMERCIAL ALAS.- Alquila confortable casa amoblada tres dormitorios, dos baños, dependencias, jardín, garaje, Obrajes Alto.- Galería Luz. Tel. 29734.

Departamentos Habitaciones

ANTRICRETO Pieza en Tembladerani. Referencias Sagárnaga 462 (11/45037)

CALACOTO, alquilo chalet, teléfono, garaje, dependencias vacía. Ref. Figueroa 788 MAXIN (12-13/45045)

EN ZONA CENTRAL Necesita departamento desocupado, familia reducida, doy inmediato 40.000 $b. Referencias: Yanacocha Nº. 719 Telf. 52837 (10-11/45033)

HOTEL ATLANTIC Avenida Armentia 521 Teléfono 23342 habitaciones individuales $b. 20.00 Delegación convencional (7-7A/45018)

COMPRO DEPARTAMENTO PEQUEÑO zona residencial Ref. Tel. 42849 (r)

CARVAJAL, Yanacocha 448. Telf. 54862.- Departamento Alto Miraflores, anticrético. Una habitación anticrético 10.000, amoblado 15.000, Av. Vásquez. Dos habitaciones calle Desaguadero, Villa Victoria alquiler.

CARVAJAL, Yanacocha 448. Telf. 54862.- Tres habitaciones, Obrajes calle 17, anticrético 25.000.–. Dos habitaciones, Av. Chacaltaya, anticrético 15.000.–. Dos habitaciones, Colombia, anticrético 30.000.-

CARVAJAL, Yanacocha 448. Telf. 54862.- Una habitación, Manzaneda, anticrético 10.000.–. Habitación, Villa Copacabana, anticrético 10.000.--. Una habitación, Diego de Peralta, anticrético 13.000.–. Habitación, Villa Victoria, anticrético 7.000.–. Una habitación, Tejada Sorzano, anticrético 15.000.–. Habitación cerca parque Uyuni, anticrético 13.000.–. Habitación, Vicente Ochoa, anticrético 13.000

CARVAJAL, Yanacocha 448. **Telf.** 54862.- Dos habitaciones, Av. República, anticrético 25.000.– Dos habitaciones, Yanacocha, anticrético 30.000.-. Dos habitaciones, calle Segundo Crucero, anticrético 15.000. o alquiler 500.--. Una habitación, Parque Líbano-calle Sanchez, alquiler 300.–. Una habitación, Av. La Bandera, alquiler 300.–.–. Tres habitaciones, Villa Armonía, mixto.

CARVAJAL, Yanacocha 448. **Telf.** 54862.- Departamento, **plaza** Villarroel, tres dormitorios dependencias, anticrético 100.000.- Departamento, Colombia, anticrético 60.000.- Departamento, Av. Tejada Sorzano, anticrético 30.000.- Departamentos: Miraflores alto, tres dormitorios dependencias, anticrético 40.000.- Otro departamento, anticrético 20.000.-- Departamento, Villa Copacabana, anticrético 30.000.- Departamento pequeño, Av. Busch, alquiler.

COMERCIAL ALAS.- Alquilo lindo confortable departamento amoblado, tres dormitorios, dependencias, 6 de Agosto.- Galería Luz. Tel. 29734.

COMERCIAL ALAS.- Alquilo departamento independiente, dos dormitorios, dependencias, garaje. Villa Fátima. Galeria Luz. Tel. 29734.

COMERCIAL ALAS. Alquilo confortable departamento dos dormitorios, dependencias. Arce. Galeria Luz Tel. 29734.

COMERCIAL ALAS.- Anticrético departamento un dormitorio, living, comedor, amplia cocina, baño. Obrajes Alto $b. 30.000.00 Galería Luz. Tel. 29734.

COMERCIAL ALAS. Alquilo confortable departamento amoblado, dos dormitorios, dependencias, Rosendo Gutiérrez.- Galería Luz. Tel. 29734.

Tocadiscos TV-Radios

VENDO aparato Stereo, 4 en 1200 Wats Marca Silvania, parlantes con suspensión de aire Ref. Tel. 41944 (r)

VENDO GRABADORA 1710 W-Stereo 20 de Octubre 2545. Teléfono 22448 (5-9/45002).

APARATO CUADRAFONICO 4 en 1 de 4 parlantes Tel. 21584 o calle Castro 1581 Sr. Escóbar (r)

COMPRO APARATO de televisión de 19 pulgadas, Ref. Calle Víctor Sanjinés (2628) (r)

Muebles

DESDE EL JUEVES VENDO, radiola, pick-up, ropa usada, muebles y otros. Ref. General Gonzales 1375 (12-13/45039)

OCASION Vendo 2 cama cunas Referencias Teléfono 20192 (R.)

Préstamos Dinero

CARVAJAL, Yanacocha 448. Telf. 54862.- Préstamos hipotecarios desde 5.000 hasta 100.000 $b. Dólares desde 500 hasta 10.000, fraccionables .- Prendarios, joyas, muebles y otros.

DOLARES, compramos Tel. 43376 (12-15/45042)

COMPRO SOLES Teléfono 43376 (5-11/44799)

COMERCIAL ALAS.- Presto dinero en primera hipoteca, $b. 20.000.00, 50.000.00 . Trámites en el día.- Galeria Luz. Tel. 29734.

Propiedades Terrenos

COMPRO TERRENO EN IRPAVI, LLAMAR DE 13 a 14 horas al Telf. 82848 (r).

COMERCIAL ALAS.- Vende terrenos: Obrajes 190 m2. Alto Obrajes 234 m2. Seguencoma 454 m2. Galeria Luz. Tel. 29734.

Vehículos

EN VENTA AUTO, Dodge modelo 71 bien equipado en perfectas condiciones, verlo en Plaza Perez Velasco en horas 9 a 12 y de 14 a 18 (r).

VENDO VOLQUETAS Ref. al Tel. 82304 (r)

VENDO MOTORES, usados Chevrolet, Dodge, Ford, parabrisas, tambores, alternadores punta ejes, barras torción, precios de ocasión Zoilo Flores 1284(12-20/45041)

CARVAJAL, Yanacocha 448. Telf. 54862.- Venta camioneta "Austin" Modelo 69 Táxis, Chevrolet, Trufi, Modelo 67, otro modelo 66.

Técnicos

TECNICO EXTRANJERO, arregla televisores a domicilio. Teléfono 27801(12-16/45046)

REPARAMOS televisores radios con garantía a domicilio Tel. '62179' (9-11/45029)

AGENDA

— PRESENCIA Av. Mariscal Santa Cruz - Edif. CENTRAL: Tel. 40460 - 41125 y 52184 - GERE 52172.- PUBLICIDAD: Tel. 52178 REDACCION Casilla 1451.- Cajón Postal 3275.

FARMACIAS DE TURNO

DEL 9 AL 16 DE MARZO.- **BOLIVIANA** Ayacucho Nº. **YUNGAS** Yungas Nº. 739 Tel. 24127.- **LA MILAGROSA** Av. Tel. 53540. **LA SALVADORA** Sagárnaga Nº. 376 Tel. Tumusla Nº. 613. **EL PRADO** Av. 16 de Julio Nº. 1858 Tel. **CRISTOBAL** Av. Tejada Sorzano Nº. 106.

FARMACIAS DE TURNO PERMANENTE

OBRAJES Plaza Franz Tamayo Tel. 82081- Obrajes- República 26 Tel. 20223 Villa Victoria.- **VERA CRUZ** Av. Tel. 59107 Alto de La Paz.- **CRISTO REY** General Lanza Sopocachi Alto.

TELEFONOS DE URGENCIA

BOMBEROS 119.- **ASISTENCIA PUBLICA** 118-2211.- **TRULLA** 110.- **TRANSITO** 26148.- **SAMAPA** 26628-28548.- **TELEFONOS (RECLAMOS)** 113.- **INFORMACIONES** 10.- **HORA** 117.- **LARGA DISTANCIA-EXTERIOR** 55907-09.- **HOSPITAL DE CLINICAS CENTRAL** 22821-22872.- **ASAN**

FLOTAS

TRANS-SERVICE LTDA. Alto de la Alianza Nº. **TRANSPORTES "EL CHAPACO"** Chuquisaca **TRANSPORTES UNIVERSO** Av. Montes 638 Tel. **PORTES SAMA.** Murillo esq. Graneros Tel. 28462.- **PULLMAN BOLIVIA.** Plaza Alonso de Mendoza, Teléfono **ANDINO.-** León de la Barra 360 Tel. 20471.- **BERMEJO** Tel. 28981.- **CONTINENTAL** Av. Montes 675 Tel. 29061.- Av. Montes 620 Tel. 20477 - 40461.- **LAURO** Av. Camacho **TRANSPORTES PILCOMAYO** Figueroa esq. Tiquina **ALIAGA** Av. Montes 700 Tel. 26376.- **URUS** Bozo **TRANSPORTES SAN CRISTOBAL** Plaza Alexander 41076.- **FLOTA YUNGUEÑA** calle Coroico Nº. **TRANSPORTES TARIJA** Tiquina 37 Tel. 28911.- **VICTORIA** Emilio Calderón 563 (Gran Poder) Tel. **PORTES ABAROA** Plaza Alonso de Mendoza 242 Tel. **BUSES KIRQUINCHO** Bozo 108. Tel. 54612.- **TRANSPORTES MENDEZ.** Chuquisaca 626 Tel. 29851.- **TRANSPORTES** Bozo Nº 108 Tel. 40375.- **TRANSPORTES MANCO KAPAC** 580 (Hotel Tumusla). **"DORADO ORIENTE"** Pullman de 106. Tel. 40373.- **TRANSPORTES RIVEROS** (a Copacabana) 660 Tel. 20984. **EXPRESO PANAMERICANO LTDA.** Servicio Sucre - Villazón. Dirección calle Bozo Nº. 167 Teléfono

EMPRESAS AEREAS

LLOYD AEREO BOLIVIANO Tels. 54649-53132-55769- **LUFTHANSA** Tels. 20383-25780-50499-50609- **AEROPUERTO** **AEROLINEAS ARGENTINAS** Tel. 50792.- **AVIANCA** Tels. **FRANCE** Tel. 51740.- **LAN** Tel. 28536- **KLM** Tel. 42965.- **SWISSAIR** **PANAM** Tels. 54117-41863.- **BOA** Tel. 26387.- **VARIG** Tel. **TORIANA** Tel. 54472.- **IBERIA** Tels. 20270-24378.- **ALITALIA** **B.O.A.C.** Tel. 55541.- **CANADIAN PACIFIC** Tel. 55541.- **SOUTH** **AIRLINES** Tel. 55541.- **BRITISH- CALEDONIAN** Tel. 55541.

BRANIFF INTERNATIONAL

VENTAS-INFORMES Tels. 21100-21105.- **AEROPUERTO** **CARGA** Tels. 59555-59012.- **ESTACION CENTRAL** Tels. **TACION GUAQUI** Tel. 888.

PLOMERO Se hacen instalaciones y reparaciones Teléfono 54306 (11-12//45035)

REPARAMOS televisores en su domicilio Tel. 56551 (9-11/45019)

Varios

COMPRO TREN de juguete, cualquier pieza o accesorio de tren eléctrico. Trenes completos Lionel Tel. Rodriguez 232 Sr. Sanjinés (r)

CARVAJAL, Yanacocha 448, Tel. 54862.- Oficina Manco Kapac, anticrético 40.000. Otra alquiler 1.500.

CARVAJAL, Yanacocha 448. Tel. 54862.- Piano-Pianola, nueva, alemana, motivo viaje vendo.

COMPRO Estaño puro y tinas de estaño (tinas de singani) Teléfono 51286 Armentia 536 (7-11/45014)

PINTADO DE ALBAÑILERIA Mosaiqueado. azulejos machihembrado garantizado Teléfono - 25108. (11-13/45036)

DAMAJUANAS de 70 litros vendo Ref. Max Paredes 539 (9-11/45025)

COMPRAMOS CEBADA EN GRANO, cualquier cantidad a los mejores precios de plaza. Informes Departamento Técnico Cervecería Boliviana Nacional S.A. Av. Montes 400.

COMPRO CHATARRA De bronce y latón Av. Manco Kapac 451 Teléfono 29517 (10-11/45026)

PUERTAS ANTIGUAS TALLADAS, compro, barqueros, marcos, columnas talladas, Tel. 83439 (12-15/45043)

WINCHSTER ANTIGUA, compro, trabucos, espadas, cascos, otros. Tel. 83439(12-15/45043)

ANTIGUEDADES COMPRO, platería, monedas, bronces. Tel. 83439(12-15/45043)

VENDO MAQUINA, eléctrica de escribir Olympia 110W y batidora Yelmo Multiuso. Ref. calle Bozo 119 (12-14/45040)

Teléfonos

SE NECESITA EN ALQUILER teléfono profesional en zona central Plaza Venezuela Ref. Tel. 29028 (r)

CARVAJAL, Yanacocha 448. Telf. 54862.- Teléfono particular, alquiler.- Comercial Varta.

TELEFONO permuto Zona Referencias Tel (7-11/R)

VENDO TELEFticular Miraflor 61110 (6-11/450

Emplea

SE NECESITA cajista y un Imprenta Horizo la Alianza 13/45044)

SECRETARIcomercial requ secretaria con conocimientos presentarse día miércoles de 18,30 Mariscal 1293.

NECESCocina chic 1017

NECESITO gente llamar (r)

SERENO, rec trabajo no Empresa Indu horas de ofici Jacinto Ben Sopocachi.

SE NECESI Personal con relaciones conocimiento Sociales para importante, en "JEFE DE casilla 1215.

SE NECESITconstructor par Superintendente enviar curricu pretensiones casilla 6092.

SECRETARIA, gas con exacti dad, se necesit bajo tempor presencia, pres martes horas 9 Arce 2985.

COCHAB

EN COCHABAMlinotipo $b. 9 Ayacucho Nº. 13/8414)

JUSTO Y FRANCO

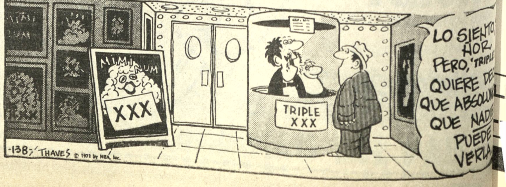

HOY CINES TV

...ATRO MUNICIPAL

...amilia Perez presenta la ...a cómica folklórica: "LA ... GENIO DE JHONNY ...A" con la participación ...let de los Salvajes del ... y el grupo folklórico ...ACU ANDINO.- ...y Noche.- Palcos $b. 70. ...$b. 10, Anfiteatro $b. 7 . y ... $b. 5.-

... Tel. 23535

...e, tanda y noche ADIOS ...NCIA ADIOS (prohibida ...nenores de 21 años, in- ...con Carnet de Identidad ...so el Mundo al Instante ...e 6.00 y 7.50 tanda y ... 7.50 y 9.00.

16 DE JULIO Tel. 22191

Matinée, tanda y noche PUEBLO CHICO. Matinée, tanda y noche 8.00 y 10.00.

TEATRO PALACIO DEL FOLKLORE

Función de noche Revista: De Bolivia lo mejor con Zulma Yugar, Los Payas, Ballet Folklórico de Bolivia. Horas 9 y 30.

TELEVISION BOLIVIANA

PROGRAMACION PARA EL DIA MARTES 12 DE MARZO DE 1974

18.45	OSO YOGUI
19.15	HACIA EL MAÑANA
19.31	TOPICOS DEL JAPON
19.46	LOS PICAPIEDRAS
20.16	DEPORTIVO 7
20.36	TELENOTICIOSO BOLIVIANO
21.03	PATRULLA JUVENIL
22.03	SOMBRAS TENEBROSAS
22.28	CIERRE EMISION

MONJE CAMPERO Tel. 23333

Matinée, tanda y noche FIERAS HUMANAS Matinée 7.50 y 4.50 tanda y noche 9.00 y 5.00.

UNIVERSO Tel. 42660

Matinée, tanda y noche LA CIUDADELA DE LOS ROBINSON Matinée 7.50 y 6.00 tanda y noche 9.00 y 7.50.

LA PAZ Tel. 53842

Matinée, tanda y noche DE QUIEN SON LAS MUJERES Noticioso El Mundo al Instante Matinée 6.00 y 7.50 tanda y noche 7.50 y 9.00.

6 DE AGOSTO Tel. 23829

Matinée, tanda y noche JENNIFER EN MI CORAZON Actualidades mundiales Nº. 7. Matinée 6.00 y 7.50 tanda y noche 7.50 y 9.00.

PARIS Tel. 29704

Matinée, tanda y noche EL SHERIFF ATRAPADO Matinée, tanda y noche 5.00.

TESLA Tel. 53803

Matinée, tanda y noche ALFREDO ALFREDO (censura 18 años) Matinée 7.50 y 6.00 tanda y noche 7.50 y 9.00.

PRINCESA Tel. 51821

Matinée, tanda y noche LA ULTIMA NOCHE DEL TITANIC (apta todo público) Matinée 5.00 - 5.00 - 3.50 tanda y noche 5.00 - 5.00 - 4.00.

MIRAFLORES Tel. 53159

Matinée, tanda y noche LA TEXANA Y LOS HERMANOS PENITENCIA y PARISH Matinée 4.00 tanda y noche 4.50.

ROXY

Matinée, tanda y noche EL LADRON DE BAGDAD y EL GRAN GOLPE Matinée 4.00 tanda y noche 4.50.

ESMERALDA Tel. 52454

Matinée, tanda y noche EL ARBOL DEL VERDUGO y CONTACTO EN FRANCIA (todo público) Matinée 4.00 tanda y noche 4.50.

MURILLO Tel. 52647

Matinée EL SATANICO DR. PHIBES y EL PROFESOR TIRABOMBAS tanda y noche EL PROFESOR TIRABOMBAS y MI TIO BENJAMIN (mayores de 21 años) Matinée, tanda y noche 4.50 y 3.50.

ABAROA Tel. 50252

Matinée, tanda y noche DUELO DE PILLOS y CUANDO EXPLOTA LA FURIA Matinée 4.00 y 3.00 tanda y noche 4.50 y 3.00.

BOLIVAR Tel. 25051

Matinée, tanda y noche MILAN CALIBRE 38

MEXICO Tel. 26867

Matinée, tanda y noche MUÑECAS PELIGROSAS y LOS NOVIOS Matinée 4.50 y 3.50 tanda y noche 5.00 y 4.00.

ULTIMA CINTA CON LA VOZ DE PATRICIA. San Francisco, 11 (AP).- Los periodistas escuchan la última cinta con la voz de Patricia Hearst, la primera grabación recibida en 17 días (Radiofoto AP especial para PRESENCIA).

Comenzó reunión del Consejo Económico y Social en Quito

QUITO, 11 (AP).- Con una oratoria maratónica-cinco discursos en total - se inició hoy en esta capital la novena reunión del Consejo Interamericano Económico y Social (CIES) que tratará la evolución reciente y las perspectivas futuras del desarrollo en América Latina y la cooperación externa.

En la mañana se realizó una reunión preliminar, a puerta cerrada, procediéndose a la elección de las autoridades. La presidencia de la asamblea recayó en Jaime Moncayo, Ministro de Finanzas del Ecuador, Primer Vicepresidente, general Guillermo Marco del Pont, Ministro de Economía del Perú Vicepresidente Segundo Gastón Montiel, Ministro de Hacienda y Crédito Público de Nicaragua y tercer vicepresidente Jack Kubisch, secretario adjunto de estado para asuntos interamericanos de los Estados Unidos.

La sesión preliminar fue presidida por Luis Marchand Sten, del Perú, presidente saliente del CIES. Al término de la reunión Marchand declaró a The Associated Press que esta es una reunión importante por los parámetros históricos en las relaciones interamericanas y seguramente reflejará el espíritu logrado en Tatlelolco, en la segunda parte de la reunión de la OEA en Washington y de la próxima asamblea general de la organización de Atlanta.

Agregó Marchand que la enorme responsabilidad que tenemos ahora es reflejar las voluntades políticas de nuestro país en un sistema político que sea justo, igualitario y humanista.

La reunión de hoy había sido señalada para ayer, pero debido a la falta de quórum por la inasistencia de delegados por problemas de transportes aéreos fue aplazada para esta mañana y luego para la tarde.

PALABRAS CRUZADAS

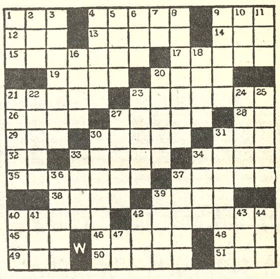

HORIZONTALES.: 1.- Valle de Santander, España; 4.- Puesta de un astro; 9.- Población del Perú; 12.- Expresión taurina; 13.- Manzanas; 14.- Lista, catálogo; 15.- Aspero; 17.- Artificio; 19.- Mamífero rumiante de la familia de los cérvidos; 20.- Jornalero; 21.- Grueso, gordo; 23.- Fuego; 26.- Destino; 27.- De poca longitud; 28.- Existe; 29.- Paso de los Andes; 30.- Talante; 31.- Une; 32.- Símbolo químico del calcio; 33.- Arteria; 34.- Pasión; 35.- Villa de España, Toledo; 37.- En la playa; 38.- Anade; 39.- Sucesor de Abubéker; 40.- Flor; 42.- El de la famosa lámpara; 45.- Religiosa; 46.- Ahondar; 48.- Hortaliza; 49.- Agrarradera; 50.- Rezase; 51.- Cultiva la tierra.

VERTICALES: 1.- Preposición; 2.- Yerno de Mahoma; 3.- Torcido, oblicuo; 4.- Rico, abundante; 5.- Articulación; 6.- Quieres; 7.- Campeón, Inv.; 8.- Del verbo ostentar; 9.- Emperatriz de Bizancio; 10.- Sobrino de Abrahán. 11.- Monte de , en Burgos; 16.- Cruzo; 18.- Autor del libro "Ariel"; 20.- Fracture; 21.- Región de Sudamérica; 22.- - Afeitar la barba; 23.- Cercena; 24.- De Letonia; 25.- Cocinará; 27.- De Córcega; 30.- Verso; 31.- Continente; 33.- Molusco gasterópodo, Inv.; 34.- Cultivad la tierra; 36.- Poema dramático con música; 37.- Querré; 39.- Ondas en el agua; 40.- Agarradera; 41.- Artículo, Pl.; 42.- Parte del ave; 43.- Bebida, Inv; 44.- Población de Panamá, Cocle; 47.- Terminación verbal.

SOLUCION

ACTOS FAMA
ATRASA ALITA
FRENEN BELICO
OIS OAHU OMAR
ROPAS OLA ETA
ESOS AYOTERAS
AIN SAN
ACOSTADO ERES
VAR AMI USINA
OTEO IZAS BEY
ARARAT MADEJA
ERINA ADORAS
ANAS NOYAR

Tim tiene un amigo muy especial... Cuando Tim se enfada. Stanley se ensaña

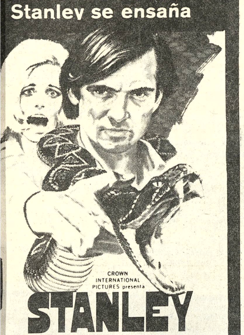

CROWN INTERNATIONAL PICTURES presenta
STANLEY
...amigo mortal
COLOR
...IS ROBINSON
...X ROCCO · STEVE ALAIMO · SUSAN CARROLL · MARK HARRIS · REY BAUMEL
...IL AVERY · MARCIE KNIGHT · WILLIAM GREFÉ · JOHN BURROWS · GARY CRUTCHER
...LIAM GREFÉ · UNA PRODUCCION STANLEY · DISTRIBUIDA POR COLUMBIA PICTURES
HOY ESTRENO EXCLUSIVO EN DOBLES
CINE EBRO
DOBLE CON
...ON TODOS MIS SENTIMIENTOS'
SOPHIA LOREN

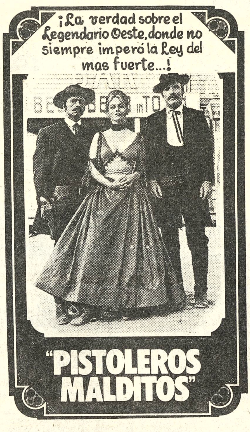

FAYE DUNAWAY
STACY KEACH • HARRIS YULIN
Color por DeLuxe
PROXIMO ESTRENO Cine 6 de AGOSTO

HOY GRAN REESTRENO HOY "CINE BOLIVAR"
MILAN CALIBRE 38 (MILANO CALIBRE 9)

GASTONE MOSCHIN BARBARA BOUCHET
MARIO ADORF FRANK WOLFF
LUIGI PISTILLI IVO GARRANI
EASTMANCOLOR-PANTALLA PANORAMICA
PROXIMO GRAN ESTRENO EL SINDICALISTA CON LANDO BUZZANCA

MAÑANA EN ESTRENO ABSORBENTE CINE PARIS

EL FILM MAS DISCUTIDO Y COMENTADO DEL MOMENTO DESDE ESTE JUEVES SOBERBIO ESTRENO!!!!

JUEVES FABULOSO ESTRENO CINE MONJE CAMPERO

ESTRICTAMENTE SOLO PARA MAYORES DE 21 AÑOS ES INDISPENSABLE PRESENTAR CARNET DE IDENTIDAD - SIN ESTE REQUISITO NO PODRA INGRESAR A ESTE ESPECTACULO !!

¡VEA...! ¡LAS DIVERTIDAS AVENTURAS Y DESVENTURAS DE UN COMISARIO MORALISTA...PERO NO TANTO!

Aries Cinematográfica presenta a LUIS LANDRISCINA en un film de CATRANO CATRANI

con SUSANA BRUNETTI, MABEL MANZOTTI, GERMAN KRAUS, JORGE VILLALBA, JORGELINA ARANDA, AUGUSTO CODECA, HUGO CARREGAL, MONICA VEHIL y MARIA ESTHER LOVERO
Productores Asociados GUILLERMO TERUEL ESTUDIOS ASTRUM
EASTMANCOLOR
ES OTRO IMPACTO DE ·INCOFISA· Ltda.
HOY DIVERTIDISIMO ESTRENO CINE LA PAZ

EVITESE HACER COLAS!

PARA SERVIRLE MEJOR
Con comodidad para Ud., PIL adoptó otro sistema.
EN SU DOMICILIO TENDRA SIEMPRE LA DELICIOSA Y NUTRITIVA LECHE PIL
LLAMENOS A LOS TELEFONOS 59255 - 59355

SE NECESITA

Jefe de Personal con experiencia en relaciones humanas y conocimiento de leyes sociales para industria importante. Enviar datos a "Jefe de Personal" Casilla 1215.

LONGINES

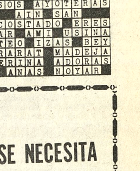

El reloj más honrado del mundo
Distribuidores en Riberalta:
Seiler y Cía.

ACIDEZ estomacal ALUMAG! M-A-G 100

PRESENCIA Deportes

La Paz, Bolivia, martes 12 de marzo de 1974

alumag ANTI-ACIDO Cada tableta 45 Cts. en todo el país.

Se adjudicaron trabajos para ampliar el estadio

Obras serán ejecutadas en noventa días

Dentro de noventa días comenzarán los trabajos de ampliación y remodelación del estadio "Hernando Siles", de acuerdo a la información que ayer proporcionó a PRESENCIA el presidente del Comité Olímpico Boliviano, José Gamarra.

Ayer la Junta de Licitación previo el estudio de informes más los resultados positivos obtenidos en una reunión preliminar en horas de la mañana adjudicó -a las 17 horas- a la firma "López Videla asociada con Azlán y Escurra" la realización de las mencionadas obras.

El titular del COB dijo que las negociaciones en sentido de lograr algunas ventajas más con representantes de la firma, fueron satisfactorias y se llegó a un feliz acuerdo.

Representantes del Ministerio de Información y Deportes se comprometieron en la reunión de ayer iniciar a la brevedad posible la tramitación de la respectiva Resolución Suprema autorizando la firma del contrato respectivo.

De todas maneras -dijo el presidente del COB- los trabajos se iniciarán en forma rápida y en los próximos tres días se conocerá el programa de obras de la firma a la que se le adjudicó la responsabilidad de remodelar y ampliar el estadio "Hernando Siles".

Es intención, por otra parte, del presidente del Comité Olímpico Boliviano favorecer en lo máximo a la Asociación de Fútbol de La Paz a objeto de permitir la finalización del torneo oficial de este año. El próximo viernes el COB comunicará oficialmente a la AFLP el plazo que tienen para utilizar el principal campo deportivo de la ciudad. El cierre del estadio está supeditado -dijo Gamarra Zorrilla- al plan de trabajo que presente la firma "López Videla asociada con Azlán y Escurra".

Figaro, Always, "31", y la "U" jugarán este fin de semana

La Asociación de Fútbol de La Paz organizará este fin de semana un nuevo Torneo Cuadrangular de Fútbol con la participación de los clubes 31 de Octubre, Figaro, Universitario y Always Ready, que no jugaron hasta el momento en la pretemporada y las dos fechas serán oficializadas esta noche en sesión del Consejo Central.

CONSEJO CENTRAL

Julio Lara, titular de la AFLP, dijo anoche a PRESENCIA que esta noche el Consejo Central será informado por la comisión de dirigentes que viajó la semana pasada a Cochabamba.

En la misma oportunidad, los integrantes de dicho Consejo determinarán la opinión de La Paz para las diferentes carteras del nuevo directorio de la Federación Boliviana de Fútbol.

Daniel Mourgues, también anunció ayer, que Bolivar utilizaría la fecha del domingo 17 de marzo con la realización de un partido entre Bolivar y Municipal.

Por el momento prima el criterio de dar facilidad a Municipal para que continúe su entrenamiento y logre conformar un equipo que pueda ser un digno representante del fútbol boliviano en la Copa "Libertadores de América", que se inicia el 4 de abril con el partido Wilsterman vs. Palmeiras en la ciudad de Cochabamba.

Strongest espera hoy a jugadores chilenos

Dirigentes del club The Strongest esperan para hoy el arribo de los jugadores chilenos Olivares y Torrez, quienes reforzarán el primer equipo de fútbol de la entidad.

Para contratar los servicios de ambos deportistas viajó el preparador físico de Strongest, Alfonso Sepúlveda, quien ya retornó al país en días pasados.

Olivares se desempeña como delantero mientras que Torrez lo hace de medio campista.

En forma oficial el jugador Hernán Cayo pasó a militar desde ayer en el primer equipo de fútbol del club The Strongest.

Cayo, ex jugador de Bolivar y de las selecciones nacionales firmó recién ayer el contrato que lo vinculará con su nueva entidad.

La información fue proporcionada por el dirigente "atigrado" Domingo Linale. La nueva adquisición de Strongest será presentada al resto del equipo en la práctica que se debe cumplir hoy de 10 a 12 horas en el estadio obrero

Por otra parte, en lo que toca al jugador Rubén Palacios, el mismo dirigente dijo que las conversaciones se encuentran bastante adelantadas y que en un hecho de que el contrato respectivo será firmado probablemente en las próximas horas.

El primer plantel de The Strongest retornó ayer de la ciudad de Cochabamba donde jugó el pasado domingo frente al club Aurora.

De acuerdo a los informes de los dirigentes se sabe que no hay lesionados y que los jugadores reiniciarán hoy sus entrenamientos. Ayer el plantel de deportistas tuvo fecha libre.

Chaco organiza seminario de fútbol el próximo mes

Un Seminario de Fútbol organizará el club Chaco Petrolero para la segunda quincena de Abril. Estas charlas serán dictadas por los técnicos, Freddy Valda, Arturo López y Primo Ilos.

Fundamentalmente se está preparando este seminario para las divisiones inferiores, que según los directivos de Chaco necesitan orientación precisa y adecuada en momentos previos a su debut en la Primera Profesional de nuestro fútbol.

Marcos Orgaz, presidente de Chaco Petrolero viajará a Asunción invitado especialmente por el club Guaraní. En esta oportunidad, según trascendió Orgaz tomaría acuerdos preliminares sobre la posibilidad de transferir al golero Carlos Conrado Jiménez a Guaraní de Asunción.

Orgaz, manifestó que sólamente será transferido Jiménez en el extranjero y no en el país, donde será un elemento importante para la planificación de Chaco Petrolero.

CONCURSO DE BELLEZA. Srtas. Victoria Urioste Blanco, Erica Ergueta Valenzuela, Carola Alvéstegui y Marbel Sánchez, que destacaron en la presentación inicial del concurso de belleza de la Asociación de Natación. El sábado se efectuará la segunda presentación.

Se aguarda llegada de las colombianas

La Federación Boliviana de Básquetbol se halla a la espera de una comunicación por parte de dirigentes colombianos oficializando la fecha del arribo, a esta capital, de la selección femenina de Colombia.

Los directivos locales confían en que la delegación pueda llegar a La Paz entre hoy o mañana para que las deportistas tengan tiempo de poder lograr una adecuada aclimatación en nuestro medio.

Por otra parte -se informó ayer- se desconoce el plan de actividad de las colombianas pero se descarta que un primer partido lo ofrecerán en el Coliseo "Ciudad de La Paz" el próximo jueves en jornada nocturna frente a un combinado local.

De existir alguna otra fecha libre dentro del calendario de las colombianas es factible que estas puedan jugar -siempre con el auspicio de la Federación Boliviana de Básquetbol- en las ciudades de Cochabamba ó Santa Cruz.

Lo que se sabe en forma oficial es que la selección femenina de Colombia luego de presentarse en nuestro país cumplirá una serie de actuaciones en diferentes estados del Brasil.

Mientras tanto, se dijo, el combinado local cuya base es el primer equipo del club Municipal viene intensificando sus entrenamientos en el Coliseo "Ciudad de La Paz" a objeto de encontrar la mejor forma física como técnica.

Uruguayos se preparan para el mundial

Montevideo, 11 (AP).- Comenzaron hoy en forma efectiva los trabajos de la preselección uruguaya de fútbol para intervenir en el campeonato mundial de Alemania, con una sesión dedicada por completo a determinar el estado físico de los futbolistas.

Se dijo que el director técnico Roberto Porta podría iniciar mañana las prácticas de fútbol, pocos días antes de una gira que comenzará el 23 de marzo ante Haiti en Puerto Príncipe.

Porta nombró inicialmente 36 futbolistas y agregará cuatro más, para luego de un descarte designar a los 22 que viajarán a Alemania.

Uruguay debutará en el mundial en el grupo tres, frente a Holanda. Los otros rivales son Suecia y Bulgaria.

Diversos sectores de la prensa han criticado las demoras en comenzar los trabajos en forma efectiva.

Por lo pronto y pese a la cercanía de la fecha para comenzar la gira se desconoce la nómina de futbolistas que viajarán.

Independiente ganó a Newels cinco a uno

(Buenos Aires, 11 (AP).- Independiente venció a Newell's de Rosario, por 5 a 1, en partido disputado esta noche.

Dos de los tantos fueron anotados por el uruguayo Pavoni mediante ejecución de sendos penales.

Independiente con 10 puntos quedó en segundo lugar en la zona "B" acompañado de Colón.

Básquetbol

Jugadores lisiados se presentarán en La Paz

Por primera vez en nuestro medio actuarán basquetbolistas lisiados, de acuerdo a una información proporcionada ayer por dirigentes de la Asociación de Básquetbol de La Paz.

De no acontecer nada imprevisto, la selección argentina de Tucuman -de jugadores lisiados- actuarán en el Coliseo "Ciudad de La Paz" los días 27 y 28 del presente.

Las gestiones se encuentran bastante adelantadas y lo único que se espera es que el Consejo Central de la Asociación local apruebe el espectáculo en su reunión ordinaria a realizarse mañana.

Los tucumanos que juegan en sillas de ruedas arribarían máximo hasta el 24 del presente y las demostraciones que hagan serán protagonizados por los grupos "A" y "B" del mencionado equipo.

De esta manera comenzaría la actividad del baloncesto en lo que a nivel de Asociación se refiere.

La "U" jugaría en Oruro el domingo 17

Universitario jugaría el próximo domingo en Oruro frente al club Ingenieros de aquella ciudad. Juvenal Salazar, miembro del directorio del elenco "estudiantil", dijo a PRESENCIA que el Vicepresidente de la entidad, Dr. Marcelo Torrico viajó a la ciudad de Pagador para concretar un partido en el estadio departamental de Oruro frente a Ingenieros.

CONCENTRACION

El club Universitario está concentrado en este momento en la localidad de Aviaya. De acuerdo a los informes de los delegados de la "U", el primer elenco jugaría en La Paz de fracasar las gestiones que inició el Dr. Torrico en Oruro.

Hoy se definirá situación del técnico en Municipal

Hoy será definida la situación del entrenador del club Municipal. Alberto Vizcarra, continuaba hasta ayer en las funciones de director técnico, habiéndose anticipado que hoy, el directorio "edil", adoptará la decisión de mantener en su cargo a Vizcarra o de contratar otro, a pocos días de iniciarse la Copa "Libertadores de América".

CANDIDATOS

Hasta las últimas horas de ayer circularon versiones en sentido que hay candidatos para hacerse cargo de la dirección técnica "edil". Eulogio Vargas, Félix Deheza, Carlos Trigo y ayer se rumoreaba que Zaya, el golero del plantel, podría integrar esta posibilidad.

De todas maneras el comando directivo de Municipal decidirá hoy, quién es el nuevo entrenador.

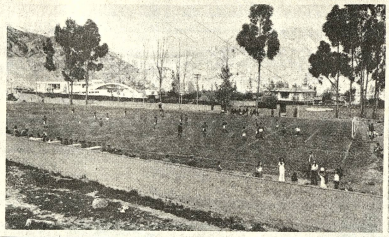

CAMPOS DEPORTIVOS DE CBF. El sábado se inauguraron los nuevos campos deportivos de la Corporación Boliviana de Fomento en Calacoto. A la izquierda, vista de la cancha con césped. A la derecha, autoridades en la inauguración del campo, que llenará una necesidad en la zona, y en general en la ciudad.

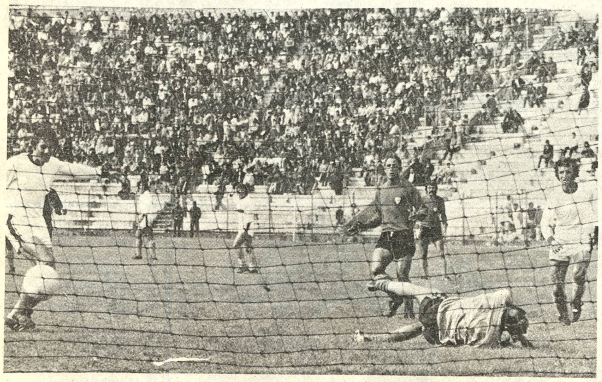

GOL DE MUNICIPAL. Farías convierte gol para Municipal frente a Wilsterman de la ciudad de Cochabamba. El que parece anotar el gol es Linares, por el ángulo de la foto, pero el disparo cruzado fue de Farías anulando al arquero José Issa de los "aviadores".

SPORTITO

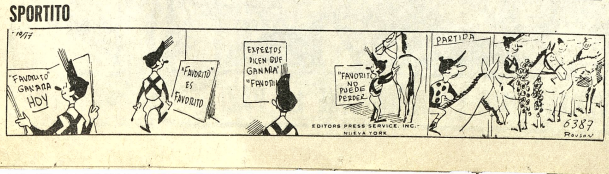

EN: LA PAZ SISAL Ltda. COMERCIO 994 esquina Yanacocha. Y AGENCIAS.
COCHABAMBA CASA CONFORT
SANTA CRUZ CASA REYES Ltda.
ORURO IMPORTADORA SUDAMERICANA

SE COMPRA MEJOR!

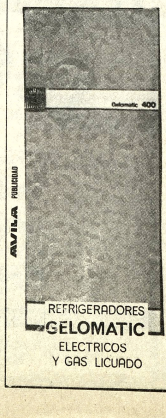

REFRIGERADORES GELOMATIC ELECTRICOS Y GAS LICUADO

BICICLETAS MONARK

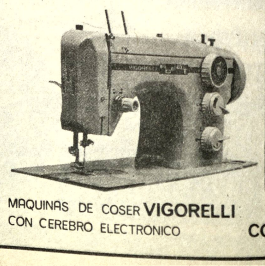

MAQUINAS DE COSER VIGORELLI CON CEREBRO ELECTRONICO

COCINAS CONTINENTAL

AVILA PUBLICIDAD